京城日報

婦人世界

又々評判の六月號

婦人雑誌界第一の賣行！主婦讀むべし、處女必ず見るべし

目にしむ青葉。心にしむ『婦人世界』

風薫る初夏の机上に、君よ、ぜひ一本を備へませ

どこでも大評判！賣り切れるといけません、お早くお求め下さいませ

▲如何にして目標を樹立すべきか（昭和新婦人の正しく強く賢く生くるみち）法學博士 農學博士 新渡戸稲造

▲父子不和の板ばさみ（両親は此の際どう態をとるべきでせう！）實業之日本社々長 増田義一

▲日本最初の女博士保井この子女史と語る（女の理學博士！此の日本最初の榮譽を荷はれた女史の苦心！）

▲二萬圓の退職手當を受けた女タイピスト（元三井物産會社員小林富子さんの血と涙の苦闘廿年の物語！）

處女受難物語

過ぎし日の性の陥りし誘惑の魔の手！私達は如何にして此れを防ぎませう？

▲危險な年齢は？（十六七の娘に目覺むる心の心得！）中村武羅夫

▲不幸な娘の話……（彼女が是非の智慧を持つてゐたら）加藤武雄

▲歴史に現はれた處女受難物語（處女妹の由來など）井東憲

▲恐慌時代に於ける貯蓄の方法（此の際世の婦人方も是丈けの智識はぜひ必要です）早大教授 服部文四郎

▲失ひし處女を想ふ……りんどう

▲はかなく散りにし花よ……まさよ

▲女一生の性知識（岡本博士）

▲記者と漫畫家の關西巡遊

若しあの儘であつたら

―今頃は病院の看護婦長（早川美奈子女史）

―今頃は錚々たる音樂家（守屋東女史）

―今頃は修道院の院長（原富太郎氏）

―今頃は女學校の老教師（堀原久和代女史）

―今頃は邦樂界一方の雄（永田錦心師）

▲最近の支那事情（法學博士 米田實）

▲軍縮會議とは？（海軍少佐 石丸藤太）

▲ピヤノの話…（平山秀）

▲婦人界の問題（山田わか）

處女の謎と其の解決

何故あなたは？

皮膚が荒れるか……醫學博士 古宇田傚太郎

毛が脱けるか……（其原因を除けば脱毛は直く止ります）醫學博士 徳永保

よく眠れぬか……（其原因がどこにあるか御熟讀下さい）醫學博士 篠田義市

寝汗をかくか……（最も簡單に治癒する方法があります）醫學博士 竹中繁次郎

眠むたがるか……（此れが病的になつてはいけません）醫學博士 後藤城四郎

肥り過ぎるか……（格好よくなるにはどうすればよいか）醫學博士 服部彌二郎

顔を赤くするか……（病的の赤面恐怖もありますから御注意）醫學博士 土田卯三郎

ニキビが出來るか……（婦人のニキビを根本的に治すには）醫學博士 前田安之助

しみが出來るか……（妊娠中や出産後の注意が肝要です）醫學博士 信田章太郎

頬がこけるか……（これ丈の事は注意せねばなりません）醫學博士 山崎清

色が黒いのか……（いやに黒いのはどこか病的です）醫學博士 梅津小次郎

嘘を云ひたがるか……（是ぐらいいやな事はありますまい）醫學博士 福島東作

齒が黄色いか……（手入一つ、どう手入がかんじんか）醫學博士 岡田滿

齒ぎしりをするか……（神經系統の病氣になると大變です）醫學博士 齋藤玉男

結婚しなければならぬか……（精神的生理的方面から懇切指導！）醫學博士 三宅亮一

はにかみやであるか……（若き婦人の此の癖をどう矯正するか）根岸病院 佐藤政治

實益記事

友の會ノレオン 家庭染色法（誰にも出來る新しい手藝）

初夏にふさはしい幼兒の遊び着（佐賀ふ子）

單衣羽織の上手な仕立方（堀越千代子）

汗ばむ頃のくづれぬお化粧法（千葉ます子）

血色をよくする科學的美容法（古田まき子）

青葉の頃のスエターの編方（丹羽子と高野貞子）

▲今夏流行の浴衣 ▲家庭を明るくする主婦の心得 ▲家庭で涼しい發の樂しみ方 ▲子供に與へてよい夏のお菓子 ▲手輕に出來る家庭パンの作り方 ▲輕いさつぱりした髮の結ひ方 ▲果物の見分け方おいしい食べ方 ▲梅の實の利用法 ▲危險な呼寶菓子 ▲此外一般撰り記事

◆第八回 女流美術展出品募集（お早く本誌を御覽下さい）

煩悶相談

▲周囲の血統を恐れて離婚せんとする人妻（東京第一高女 市川源三先生解答）

▲氣に張りのない夫を持つて歎く人妻

▲淪落兒と婚約して思ひ惱む二十一の處女

▲手術を要する婦人病（醫學博士 原田忠）

▲脚氣の症狀と養生法（醫學博士 中本誠一）

▲乳兒の榮養障害に就いて（醫學博士 小原芳樹）

▲知つて頂きたい黴の話（醫學博士 澤村眞）

文藝

▲燃ゆる花びら（戀愛小說）三宅やす子

▲月明（戀愛小說）加藤武雄

▲審判の彼方（戀愛小說）山田順子

▲母性凱旋（戀愛小說）橋爪健

▲ダンテ神曲（純愛小說）高畠華宵

▲愛の煉獄（長篇自傳）大石米子

●抒笑畫のページ ●超嬉の奥女 ●東都浦中記 ●花は咲けり

本號定價五十錢（送料二錢五厘）▲半年分（送料共）參圓廿錢 ▲一年分（送料共）六圓廿錢

東京京橋南紺屋町 實業之日本社（振替東京參貳六番）

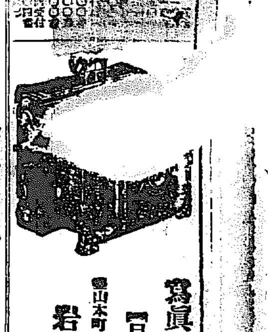

寫眞機械材料（目錄進呈）

京城本町一丁目 岩瀨寫眞機店 電話七五五番

婦人公論

六月號出來 十六日發賣

五大特別讀物

■内閣更迭の諸因……堀江歸一

■獺の手帖……薄田泣菫

■中村吉右衛門……三宅周太郎

■切られた小指……照葉

■舞臺から家庭へ……早川美奈子

■宵話（妙な女……東原 春の夜……木下杢太郎 母の心……山岡）

■（時評）映畫の見方……牛原虚彦

■かくあるべきモダーンガール……らいてう

■（時評）金權と政權との結托……吉野作造

■現代支那の女性……宗永義正

■檢事物語 勞働爭議の勇者……長谷川清

■新綠新裝（個々の美と其の活かし方）眼……内田孝藏　唇……齋藤紫　皮膚……林きむ子　眉……高木長葉　髮……早見君子　容姿……石井漠

■パラソル漫筆……三須裕

■（映畫界の明星）ポーラ・ネグリ……古莊國雄

■女流名家漫畫訪問 堤寒三筆

■（詩）吾が子に寄せる詩……川路柳虹

■娘の國よ、日本よ……野中正

■婦人と喫煙　二本の指……三宅やす子　四日目の味……ささきふさ　芝居の草……伊澤蘭奢　食後の味……柴田秀子　佗しきに……山田順子　知らずが故……荒木滋子　問ひに答へて……與謝野晶子

■（自叙傳）黒い繪具……原阿佐緒

■火事!!第一番に私は何を持ち出すか？……二十名士

■繽貧しきブルジョア……小牧近江

■職業婦人の娼婦化に就いて……新居格

■徳田秋聲氏の戀愛の態度を批評す……高群逸枝

創作

■長篇 愚人の唄（一）……正宗白鳥

■短篇 昔の歌留多……牧野信一

■長篇 去年の雪今いづこ……佐藤春夫

■戯曲 牡丹燈記……岡本綺堂

■長篇 顯現……谷崎潤一郎

定價七拾錢 送料二錢　東京市丸ノ内ビル七六區 振替東京三四番 中央公論社

星名刺　東京湯島町二 櫻井商店　各地印刷所にあり

創立明治參拾貳年　倉庫業兼營　京城府南大門通貳丁目百拾壹番地　株式會社 朝鮮商業銀行　頭取 和田一郎　副頭取 趙鎭泰

財團法人 電機學校　■電機の通信教授（長距離教授）■校外生部 本科講習生部　東京神田錦町

腸疾患とビオフェルミン

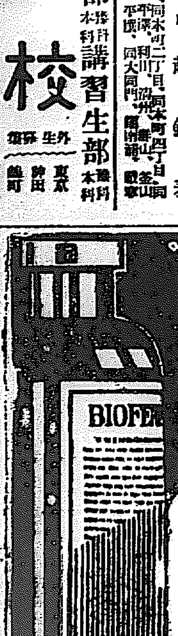

良藥にして口に甘き

ビオフェルミンは腸内の腐敗を制止し腸内に於て澱粉質と蛋白質を消化す。

故に……

ビオフェルミンは諸般の腸疾患の治療及び豫防に對し傑出せる良劑として應用日に旺んなり。

總ての腸疾患、小兒の腸カタル、綠便、下痢、消化不良、常習便秘等に治療及豫防效果を奏す。

粉末及び錠劑あり 全國藥店に販賣す

製造所 神戸衛生實驗所　發賣元 大阪 武田長兵衛商店

27―2374

法人登記公告　旌善出張所

商業登記公告　价川出張所

法人登記公告　利川出張所

商業登記公告

法人登記公告　横城出張所

商業登記公告　群山支廳

商業登記公告

法人登記公告　開城支廳

法人登記公告　安州支廳

商業登記公告　春川支廳

試合の日は來た
觀衆全く熱狂し
球場人を以つて埋る
巨人對殖銀野球戰

巨人遂に現るゝの時は來た、前日の雨は忘れた樣に、惠まれた京日日和に綠をたゝへた太陽は和やかに照り輝やいてボールファンをまづ無上に喜ばせ正午のサイレンが、けたゝましく鳴り響く頃には、早くもファンの殺到で混雜を極め午後二時すぎる頃には兩翼スタンドは身動きならぬ程に埋めつくされたが巨人を迎ふるに此大衆のすさまじい白熱的意氣をもつてして恰もグラウンドを、さながら一かたまりの火の如き勢ひにまで押しよせ、戰はざるにすでに最高潮の渦を描いたのであるやがて殖銀まづ幾たびの勝戰に塗れた戎衣雄々しく入場すれば、スタンドから湧く拍手と聲援は雷の落つるが如く、いやが上にも熱狂し、つゞいて巨人の一隊が前日の敗戰の疲れの色更になく、悠然と入場、ハアローの歡呼またこれを迎ふ、午後正四時、ダイアモンドを中心に一列に並び松岡本社副社長より紅白のリボンひるがへる記念バット、兩軍のキャプテンに贈られて、平和の鳩軍一齊に放たれ、米國總領事ミイラー氏の始球式が行はれて、戰ひの幕は遂に切られたのである、スタンドの拍手は一線に迎りてやまず、一球は一球に、一打は一打に、白熱してゆく觀衆はさながら何ものにか魅せられひかれてゐるが如くに見へたのである

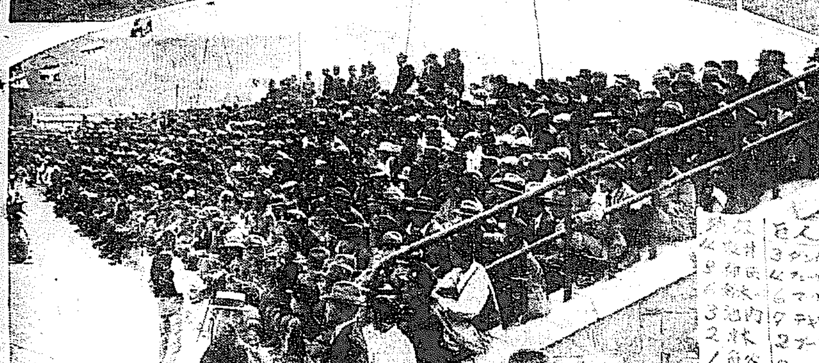

(右上)米領事の始球 (左上)巨人軍の猛打 (下)スタンドを埋めた大觀衆

本記
力戰も空しく
殖銀遂に敗る
廿二A對四のスコーア

午後四時四十分殖銀まづ攻め巨人諸の亂れなくポヂションをかためる時主審龍田宣告して試合は遂にはじまつた、壘審、鈴木、日置、

正攻法も空し

巨人勝つか、殖銀勝つか、恐らくファンはそれを深く問題とせなかつたらう、少くともせぬ方が本當だらう。そうして、白熱的熱狂と聲援の渦にまき込まれた、試合だから、すばらしい試合であつたに違ひない、十二球で、第一回表は殖銀凡退し第二回もまたあつけなく終つたが、然も巨人軍は二回こそ凡退したが、一回のつるべうちは、ひどかつた、最初ダンカンすばらしく深いセンター越フライをあげたが殖銀神田グンく後走をつゞけトンと一つき飛上ると見るや見事にボールはグローブに收まり觀衆は一齊に拍手した、續いてフエーゲンの死後、巨人マッキー中右間三壘打を、ぶつ放したのを初めにデキソン遊撃右內野球の凄いヒット、プーレンまた第一球を中堅右に飛ばして三壘打とし、マッキー、デキソン並んで生還、次ぎのグリーンまた遊撃右ヒットでプーレン還へるといふ勢ひ、三回に至つて中野二—三後大膽な待球主義をとつて四球を得好機至れりとつゞく小林バントの正攻法をとつたがあとなく無殘に終る

またも三點

裏に至ればマッキー一—三ののち左翼右の大三壘打をとばしてデキソンの二壘打相つゞき二壘手のエラーに一壘本壘をつきプーレン三振後グリーンバント投手失に生きて二進ケーデの右翼へ放つた大二壘打で生還三點を稼ぐ、四回に殖銀初めてのヒットを飛ばしたが巨人軍ともに無得點、しかしながら殖銀は小氣味よい程、キビくと動き、非常に輕快しく思はれたが果然、五回に中野初陣を開いてボールをみつめてゐたが一—一のうち、少し遠い高目の球をひつかく際にコーンと放てば快音長くひいて遊中堅をこえ、こゝに見事な本壘打となり、滿場を喜ばすことくあとは巧な巨人軍の戰法に—トリック—で、走者二—三にありながら惜くしてやられ、戰法は、寂しんだり喜んだり—代つて巨人軍はまたも打撃集中主義に出で、プーレンの左中間二壘打初りグリーンの左翼安打せ、ボール轉々する間に二人ともかへつてしまふ走壘の速かさ、甘さ、つゞいてケーデまた遊撃右安打から二盜、ウオルカーの三振後エベンスまたも右翼安打をとばしてケーデを還す、

殖銀勢ひつく

六回の殖銀はまた凡退をくり返したが巨人はマッキーから始まつたことゝて、右翼に安打つゞくにデキソン中堅越三壘打つゞいてプーレン四球に歩を進めらせられて後パスボールでデキソンも還へり、グリーンも四球二死後ラストのエベンス中堅前ヒットでプーレン、グリーン並んで生還、戰はいよく加はるばかり、續いてダンカン死球を投げられてフエーゲンのまたもや中堅前安打にエベンス、ダンカン一擧に本壘に躍り込む、これで丁度一廻りしてマッキー一個に終つた

殖銀一擧
三點を回復
神田君の快打で

中野の本壘打で零敗を免れた殖銀もなほ得點の機を鋭くねらつてゐたが、俄然二死後鈴木(陽)中堅ヒットに出て、阪井三個の二壘失に生きたので滿壘かたずをのんだ所へ神田悠然ボックスに立つて第一球を右翼後にうち込み三壘打と三壘手遊球で三人並んで還つて小粒でもからい山せうの意氣をみせるや滿場殆ど總立ちの勝ひである巨人軍はデキソンからはじまり四球や逸球の小ぜり合ひで一點を入れただけ

遂に柵越本打

八回殖銀入らぬに反して巨人軍はデキソンの右翼二壘打プーレン二個失、グリーン二壘右安打後ケーデ第一球をねらつたと思ふや高然空に躍あり、ふらくと五月晴れの空高く流れて遂に左翼柵こえの大本壘打となり滿場の拍手はしばし鳴りもやまず、つゞいてまたウオルカー一—二、二回安打エベンス二壘右を拔く二壘打とつゞいたが防戰これ努めて殖銀六點でくひとめたこのうちデキソンの二壘打後三盜を捕球で角谷よく二壘に殺したのはよかつた、九回總攻撃に入つた殖銀の離闘も阪井ヒッティングに出て、神田の二飛で自ら無死を喫し遂に空しく廿二A對四で殖銀は敗れた閉戰六時廿五分(立石生)

	1	2	3	4	5	6	7	8	9	計
巨	3	0	3	0	3	6	1	6	A	22A
殖	0	0	0	0	1	0	3	0	0	4

巨人軍		打數	安打	二壘打	三壘打	本壘打	犠打	盜壘	三振	四球	失策
一	ダンカン	5	0	0	0	0	0	0	2	2	0
二	フエーゲン	7	1	0	0	0	0	0	2	0	2
遊	マッキー	6	5	1	1	0	0	0	0	0	2
左	デキソン	6	4	0	2	0	0	0	0	0	0
捕	プーレン	5	3	2	1	0	0	0	1	1	0
右	グリーン	4	3	0	0	0	1	0	0	2	0
中	ケーデ	6	4	2	0	1	0	1	1	0	1
三	ウオルカー	5	1	0	0	0	0	0	2	1	0
投	エベンス	6	3	1	0	0	0	0	0	0	0
		51	24	6	4	1	1	1	8	6	5

殖銀(先攻)		打數	安打	二壘打	三壘打	本壘打	犠打	盜壘	三振	四球	失策
二	阪井	5	1	0	0	0	0	0	0	0	2
中	神田	5	1	1	1	1	0	0	0	0	1
遊	鈴木(啓)	5	2	1	0	0	0	0	1	0	2
一	池內	4	1	0	0	0	0	0	1	0	0
捕	林	3	0	0	0	0	0	0	2	1	0
投	角谷	4	0	0	0	0	0	0	0	0	1
左	中野	2	1	0	0	1	0	0	1	2	0
三	小林	3	0	0	0	0	1	0	1	0	1
右	鈴木(陽)	4	2	0	0	0	0	0	1	0	0
		35	6	1	1	1	1	0	7	3	7

半島球界の霸者
鐵道軍の對戰や如何に
けふの試合に全鮮の注視は集る
巨人の堅城に鐵道の肉迫

半島のチームで最強剛の地位を確に握る人も疑はぬ龍山鐵道の技術について喋々するはすでにや徒だらう、しかも本年に入つて鐵道の強味はますく圓熟し投手大井去つたが新に昨年の全龍中の名投手として忽然と球界に輝いた永田を投手に加へ、しかも木下投手非常な進味をまして來たとは先日の全大邱との對戰で八對二で大勝したときにみても、充分知られる昨年までの鐵道の髄身は、投手にあつたのだが、その缺點が今充分に滿たされたといふのであるからチームの實力の上に投手力が上、四分の打撃はとてもない健棒ぞろいでいふまでもなく、守りの手分、守備においても、何ら缺點がない、この半島最強チームを向ふに廻す巨人軍も、廿一日の第一回戰には、徹底的に自重しベスト、メムバーで向ふといふのであるから二十一日の巨人對鐵道第一回戰こそは、半島球界の首府のボールファンは何人も見逃されぬ大試合であるといはねばなるまい、なほ當日は巨人軍は種々な試技、妙技をみせて十分、觀客を喜ばすはずで、マッキーのロングヒット、デクソンの強肩を如實にみせるロングスローなどは、けだし何人も未だかつて見ざるものであらうその肩、その健棒、全くとう醉させずには置かぬといはれてゐる

三國會議へ提出の
日本案の綱要
ヒリッピンの軍事施設撤廢や
海洋の自由を强調

【ロンドン十九日發電】ジエーネーヴから傳へらるゝ所によれば、三國軍縮會議の日本の提案は左の如きものであらうと見られてゐる

一、パナマ運河の中立
二、ヒリッピン群島の軍事施設撤廢
三、シンガポール布哇の現狀維持
四、航海上の差別的制限を撤廢し以つて各海洋港灣を各國平等に利用せしむること

松岡副社長
選手招待

松岡本社副社長は廿日午後七時よりアメリカン、ローヤル、ジヤイアント野球團一行およびミイラー米總領事、ストウベン同副領事を朝鮮ホテルに招待一行の旅情をねぎろふところがあつたが席上松岡氏の挨拶に次いでグードウイン團長の答辭ミイラー領事の謝辭等で盛况に終つた

試合概評
外野が餘り
深く守り過ぎた
元慶大選手 菅瀬一馬

スコーアの大きくなつた點、これは殖銀の外野が餘りに深く守り過ぎた爲めである。最初續けて大きなのを打たれてから外野は樹の近くに退いた、その戰法は非常なる間違であある、テキサスやシングルヒットは殆ど二壘打になり三壘打を打たれたのがとられるといふ事にな[illegible]巨人[illegible]ングはダンカン、マッ[illegible]ンの三人を除いた[illegible]事はない、それに[illegible]肩を惡くしてゐた[illegible]ルを多く投げてゐ[illegible]ゐ打ちに打續けられた、巨人軍の三振ハフは多いが左足を引いて打つ癖のある者に今少しアウトコーナーの低い球を投げ適時スピードボールを混せてぐんく押してゆけばあゝまで猛打はなかつたらう ◇

私が且つて米國に行つた時感じたが外人チームは大きな當りがするので日本チームの外野は深く退いてゐる、外野は深くなる程他の外野手と離れる上大きなのを打たれた外野はバックをすればよい、それでも間に合はないのは深く守つてゐても矢張り ロング ヒットになる、肩の惡い野手が深く守つて居ればどれだけ不利になるか、此の點は外人チームは肩はよい、即ち『外野手の要素は肩のよいこと』は此の試合を見た人は適當に判つた筈だ、◇

殖銀の打撃は今少し打てるべきであつた、最初は餘り輕率に振り過ぎた、それでも後半投手のインからアウトに出るコーナーボールを短かく打つて出た處はよかつた惜むらくは後援の方はなかつた事でそのうちには巨人軍のタイムリーエラーもあつたが中野君の本壘打(よい當り球が柵ドをくぐつたもの)で三點を稼いだ ◇

時に外國人チームにのみ出來るプレーのあつた事を見逃してはならぬ、しかも二つあつた、五回殖銀が一死滿壘の時二壘にゐた坂井君が一寸躊躇してゐる間に捕手が投手に返へすやうな低い球を二壘に投げて坂井君を刺したプレー、今一つは巨人軍一壘手が猛烈な一壘ゴロを止めて一壘に歸らず二壘に砲玉のやうな球を投げて封殺した事と、前者はあの完全な體力を利用して一死三壘に走者がゐるのに自信を以つて二壘の走者を刺した事、後者はベースマンとして鋭い頭の閃めきが現はれた、一壘手は素張らしいプレーヤーだ ◇

勝負は順當だ、殖銀は素人チームとして玄人にブツツかるに根本的苦しい立場である、奇策を弄するべく立つたのであるが惜い哉投手の肩が惡く打數五十一、四本の三壘打、六本の二壘打、十三の壘打それにあの記念すべき大本壘打は悲慘であつた、今後戰ふティームに申す、外廓を通る低い默位のスドライをスピードで落して行けば彼等の猛打は恐るゝに足らないと思ふ

彼の强肩で
始めて彼の美技
鐵道局 關嘉傳

ベースボールの國米國に育ち、稍大の體力を有する巨人軍がいかに野球技に秀でゝゐるかといふことは、想像してゐたが、そろいもそろつて强肩にて守備の完壁健棒ぞろいには想像以上に驚かされたのである ◇

殊にファーストダンカン、ヨートマッキーの强肩とオーダー一番から五番七番のケーデーの健棒は目立つてゐる何さまあの體力で力一杯ふり廻すバットの眞中に當つたからたまらない飛ぶのも無理はない、とに角肩の强いことは鐵砲玉といふ奴だら五回目キャッチプーレンのけん制球で坂井がセカンドで見事にさゝれた所など一寸見られない技だらう ◇

ラストインニングダブルプレイこうした樣な意想外な美技もあの强肩にして初めて得られるのである ◇

ベースランニングも目立つて長い身體をふんのばして立てる樣をみては正に一ー ス間を五六歩にて達する觀がある

尙殖銀側は投手、內野は中々ガンバッてゐたが、外野手は少くだれぎみにみえた

野球雜觀
親子の樣な體格の相違
巨人曰くマイボーイ

ローヤルチヤイアンツは出來てから十五年になる、來朝以來內地で廿二回の試合、朝鮮で二回けふが三度目▲柵越の本壘打は毎試合あるので外野へ飛ばすくと、殖銀の外野手はいはく、けふはトテも忙しい▲一壘側のファン前の通路に坐り込んで動かない、觀く惡い所を見たいのだつて▲ボールド後の山の上、野球場の裏山に數百人の群集が遠に眺めてゐる▲瀬戸さんの家もけふは大盛況▲一回二死後中堅越の大三壘打を飛ばしたプーレン君、體重二百五十ポンドチーム一の大者▲三百七十匁のバットを振廻してゐる、內地の運動具店を漁りあるいたが三百目以上のバットは少く三百七十目といふと一寸見當たらないので日本つて不便ですね……」

米領事始球に大喜び

ミイラー米國領事鮮やかな始球式をして、記念球を貰つてニコく▲特別席に陣つて總領事ストーベン氏、ニユウエン博士等と顏見合せてニコく▲二回目デキソン三百七十二呎もある中堅に猛打を浴びせて一壘生還クヒットの出る毎に、獨でニコく▲メーンスタンドに陣取つた外人團は一齊にニコくで聲援▲はじまる前に懐しさによつて龍山鐵道軍便殿隊から平井中尉以下四名の兵隊が五十分の鳩を一齊に飛ばした巨人軍、殖銀軍がヅラリと並ぶ丸で親子位の差がある▲巨人軍主將殖銀選手を捕へて語る、マイボーイ

スタンドの有賀頭取

▲來賓の主なる人は有賀殖銀頭取、矢鍋、高久、野中、安井、伊藤氏等殖銀重役部▲阪東不二興業常務▲齋藤土地改良重役▲宮野京[illegible]專務▲鐵道局から林經理、林原、諸富兩參事の御歷々▲專賣局野府尹は特別席でカンとくると

殖銀三點 頭取もニヤく

▲殖銀鈴木(陽)坂井のダブルスチールは見事くとファンが喜ぶ所へ神田右翼線上へ痛烈な三壘打、暴投で三點を稼せぐ殖銀拍手がとゞろく▲角谷氏中堅に快打した味方の回復にスタンドの有賀頭取ニヤリく▲有賀氏を圍んで殖銀村は嬉しく賑ふ

本野球大會に關して問合せらるる向きは今後一切光化門四〇二番にお願ひします

委員會で
重役詮衡
東拓問題と政府の對策

【東京電話】廿一日の東拓總會において一部株主は臨時重役詮衡委員會組織の提案を爲しつゝあるにつき黑田大藏次官は廿日、船山總裁を訪ね長時間該問題を協議し議を重ねた結果政府は同委員會設置に贊成することゝなつた、同委員會設置は直に渡邊總裁の辭任となるべく結局政府の思ふ壺に嵌るものだと

ボ氏南昌へ

【上海十九日發電】確報に依るとボロヂン氏は十六日南昌に向つたと

……會……

日本基督教會日曜說教 貞洞の京城日本基督教會では 二日次の說教ある由▲生くるは基督(午前九時秋月致君)▲知覺と信賴(午後八時佐木ゝ久男君)

佐賀縣人會歡迎會 佐賀縣參事會員一行を迎へて二十二日午後七時より明月館支店で歡迎會を開催の由

……人……

◇國澤新兵衞氏(帝國鐵道協會長)▲谷田守雄氏(同理事)▲大田修民(同書記長)挨拶のため二十日來訪

茶話

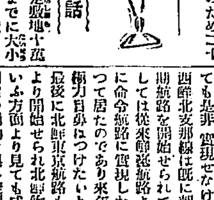

◇…保仁洞の大學豫定敷地十萬餘坪にはところ狹きまでに大小の建物が建て並むであの廣々しいたところも見違へるほどになつて來た、それでも今年度を以て第一期計畫が終つて昭和三年度からは第二期計畫の三年繼續事業をはじめねばならぬ、そのあかつきが大學本科の完成になるのだらうな。

◇…あの附近は商工、醫學、高商と大學本科を中心として全く學園と化した、從つて道路は綺麗になるし文化住宅は建つし、今まで比較的惡まれてゐなかつた同地區が文化的に一變しつゝある。」

◇…ついでだが、專門學校では大學において朝鮮人の入學率が內地人に比し減少する傾向にあるとか、入學試驗が自由競爭になつてゐるのでどうしても國語の關係もあるらしい、入學後の朝鮮人學生の成績は良好だといふからその點も考へねばならぬ

◇…朝鮮人學生の內には朝鮮語および朝鮮文の教授をもつとやつて貰ひたいとの希望もあるさうだが、生徒の方はそれを非常に望つてその科の成績も餘りよろしくないとか。

◇…龍山の普通學校專門學校は朝鮮人學生の入學率が漸次增加しこの分で進むならば十年後には朝鮮人七割內地人三割位になるであらうとのこと、學校當事者も父兄も大いに考へねばならぬことだと思ふ。

經濟

命令航路
實現に全力を注ぎたい
蒲原遞信局長談

本年度は不幸にして朝鮮航路勃海航路兩つながら削除の運命に遭遇し全然新規命令航路としては實現を見なかつたが、今年度は鮮滿航路に對しては態々海事課大賀技師を滿洲に出張せしめ各港地の物資需給狀況に就き詳細なる調査を完了した次第であり、又自分が東上の際當局の當局者とも會見し命令航路の實現の上は何分の援助方を頼んで大體の了解を得たと同時に今年早々遞信の通信部長深川氏も序ながら鮮滿航路實現に關する調査をなし痛切にその必要を感じて歸任した程であり、彼の地とは年々經濟的關係が密接となりつゝあり彼是物資交換の上から見ても是非實現せなければならぬ。西鮮北支那線は既に朝鮮により定期航路を開始せられて居り當局としては從來郵遞航路より一歩先きに命令航路に實現したい意嚮をもつて居たのであり來年度に於ては極力目鼻はつけたいと考へてゐる最後に北鮮東京航路も數年來朝鮮より開始せられ北鮮物資の開拓といふ方面より見ても成るべく早く出し北鮮の産業を助長し大にして來たした北鮮物産を京阪地方に移相當の補助を與へ定期航路として最近急に産業方面に長足の進歩を結びつけたいと思ふ要するに産業と共に一面これが海外輸送機關たる海運發達を期するためには或る程度迄相當の補助を與へ命令航路として朝鮮海運界の發達を計りたいと考へて居る。」

春蠶資金緩和

春蠶掃立迫りし之に對する鮮內製絲家の調資金も追々必要に迫られて來たが、一方銀行家の態度はこの二三年來內地銀行家に引ずられ多少放漫貸出をなした爲め却つて、製絲家の窘境を惡め製絲家の採算を低下させるのみか、中には非常な苦境に陷らしめた。これがため今年度內地銀行諸調資金組合では貸出利率を引上げると共に調資金の縮少をなすに至り、朝鮮でも銀行警戒的態度を採り一時製絲家でも恐慌を感じて居たが、最近は大阪各銀行との間に諒解成り營業に差支えないと。

港別貿易狀勢
◇一月から四月まで◇

本年一月以降四月末に至る四ケ月間の朝鮮對內地及外國貿易は移輸出一億三千五十二萬三千二圓移輸入一億三千百七十一萬二千九百八十五圓合計二億六千二百二十四萬二千二十一圓なるが各港別貿易狀況左の如し(單位千圓)

港別	輸移出	移輸入
仁川	三、七一	二五、〇三
京城	一三三	八、一六
群山	六、二〇〇	七、四三
元山	四、二一九	四、四五
城津	一、〇七〇	一、二九
淸津	三、四三	三、四三
雄基	一、三〇七	四四三
會寧	一三三	一一八
釜山	四三、七〇	三六、五二
木浦	一〇、九二	四、八六
大邱	一三	二、二八
新義州	二、四四	三、四〇
龍岩浦	五六	一四
鎭南浦	三、七九	三、八三
平壤	七〇	三、六四
其他	七、九八	二、九六
合計	三三、四九	三一、七三

爲替低落影響

對外爲替が四十六弗四分三と四分一方低落したのは主としてこれまで買方に廻つてゐた支那方面で日本金融界の前途、金解禁の遷延を察して蹉り始め、外國銀行まで追隨したためらしいが、現在では爲替狀況としては既に輸入時期より輸出時期に移つてゐるので綿糸布雜貨類等の對支貿易上爲替低落によつて却つて輸出を促進するだけ餘り悲觀するには及ばぬ、との觀測が行はれてゐる。朝鮮には取り立てゝいふ程の影響はなく、外國米の相場は强氣配となる程度であらう

鮮內會社狀況

四月末現在鮮內本店會社狀況は株式六百九十三社、公稱資本四億四千三百六十八萬八千圓、拂込金二億九十八萬九千圓、株式合資一社資本金五萬圓、拂込一萬二千圓、合資七八二社資本一千九百七萬三千圓、拂込一千九百三千圓、合〇百八十三社資本一千四百三十九萬二千圓拂込一千四百三十九萬二千圓で、總計一千六百五十九社資本四億六千七百二十萬四千圓拂込二億二千四百四十六萬八千圓であるがなほ四月中の異動狀況は左の通り(單位千圓)

	社數	資本	拂込
▲新設、株式	八	一、〇三五	三〇一
合資	一四	四四六	四四六
合名	二	一三	一三
計	二四	一、四九四	七六四
▲增資、株式	一	一五〇	三七
合資	二	七	七
計	三	一五七	四四
拂込株式	二		五一八
減資株式	一	一五〇	三七
解散株式	二	二六〇	八〇
合資	五	二六三	一五一
計	七	五二三	二三一

◎株式◎

大株短期引跡

大新 八十六圓丁度位(同事)
鐘新 百二十五圓四見當(同事)
久原 五十四圓二見當(午飯西)
東新 百三十七圓八見當(二十五圓)

東株短期後場

	寄附	大引
新東	一三七、〇〇	一三七、一〇

◎期正米◎

鮮內延べ(二十日後場)

▲釜山

	寄附	大引	高値	安値
五末	三三、三七	三三、三六	三三、三七	三三、三五
六中	三三、六五	三三、六六	三三、六六	三三、六一
六末	三四、七〇	三四、六八	三四、七〇	三四、六七
七中	三四、九九	三四、九九	三四、九九	三四、九五

出來高 一、七〇〇石

▲群山

	寄附	大引	高値	安値
五末	—	—	—	—
六中	三四、三四	—	—	—
六末	三四、四四	—	—	—

▲大邱

	寄附	大引	高値	安値
五末	—	三四、三五	三四、三五	三四、三三
六中	—	三四、三三	三四、四四	三四、三三
六末	—	三四、八八	三四、八六	三四、八八
七中	三四、八八	三四、八八	三四、八六	三四、八八

出來高 四、七〇〇石

各地期米後止

先限兵庫三八、〇四▲下關三七四四▲桑名三六、八九同夕場(一)三八、八九(二)九〇▲名古屋三七、二九▲金澤三六、一八▲熊本三五、八六

大阪最終氣配 三十二錢見當

◎商況◎

横濱生糸後場

	寄附	止め
當限	一四八、二〇	一四八、五〇
先限	一五〇、六〇	一五一、五〇

保管生絲賣却

(横濱電報)生糸は蠶行旺盛習品海の爲め共同保管生絲の第三回賣却を決定した之れで殘額は二十五萬六千斤となつたが之れも更らに矢繼早に賣却されるものと見られて居る

京城日報

内地に於ける朝鮮人（一）

大學生と語る　丸山生

今度上京の土產として、余は内地における朝鮮人について、やゝ纏まつた考へをもつに至つた。朝鮮に於ける四十萬の内地人が、朝鮮問題における重要な役割をもつ如く、内地における十數萬の朝鮮人も、朝鮮問題に關して閑却すべからざる因數であるに拘らず余は今まで何回も上京しても、朝鮮關係の内地有力者と語るに忙しくて、内地の朝鮮人が何を感じ何を生活しつゝあるかを研究的に見聞する機會がなかつた。それが今度は極めて好都合に内地朝鮮人の代表的ともいふべき諸君と接觸することが出來たのである。

◇

内地における朝鮮人として思想的前線に立つものは、いふまでもなく千二三百名の學生であらう。少くとも彼等は『思想』的の貴族であり、時代の前線に立つ少數の選ばれた人々である。我々は兎角朝鮮人の學生を、現在における内地人の學生と同じやうに評價づけやうとする。無論かういふ意味はない。彼等はその思索力と感覺力とにおいて最も現代の脈動する生命に觸れてゐるとはいへるし、既成政黨および既成政治家が運命づけられた沒落過程にある今日、學生の社會的意義は余程重要味をもつてゐるに相違ないが、然し學生の思想なり運動なりが、直に現代の日本を動かすべくあまりに學生そのものゝ特殊な意義を失つてゐると思ふ。學生が智識的特權階級である時代は遠い過去となつたからである。然るに朝鮮人の學生が民衆に對して占める思想的勢力は、明治初年の學生に對する距離を甦らせるものがある。我々は、内地における内地人の學生が就職難に悩みつゝある現狀を見て、これを輕視し過ぎるにしても、それは當たりの害は少いのだが、もしわれ〳〵にして朝鮮人の學生に對して、その思想傾向や行動目標やに不注意であつたなら、朝鮮問題に對して重大な誤謬を余儀なくせられるであらう。」

◇

五月十四日の夕、朝鮮教育會の學部諸君は、關屋宮内次官と余とを招いて朝鮮人大學生と意見を交換する座談會を催してくれた。出席學生は左の十五氏で、いづれも最高學府の最高學級にある人々又はその卒業者である。」

東帝大、法、政、三　鄭燦德
同　農、獸醫二　安益祚
同　水産、二　鄭文基
東商大、本、三　金光鎔
同　姜錫天
同　李玩朝
同　二　尹萬重
同　李相甚
早大、理工、電、三　李柏圭
慶大、經、本、三　張鑾煥
同　醫、二　韓京順
日本醫大、本、一　孔兩澤
東帝大、化、理學士　金良瑕
早大、史、文學士　孫晉泰
東醫專、東京醫學士　劉泰潤

佛の人口問題

愈よものになりさうな
◇…新案の歸化法

フランスでは人口增加策として外國人歸化法を簡單にしやうとする法案が、戰前から議會に提出されて以來その案は上下兩院の間を行き戻りつして、未だに蒸し返され、愈近いよ〳〵ものになりさうな形勢になつた。昨年の國勢調査によれば、佛國の總人口は四千七十四萬三千八百五十一人で、少々增加してゐるやうではあるけれども、その內から在留外國人約二百五十萬人を差ひけば、一九一四年來約二百萬人の

大減少　となる。その原因は戰爭にもあるけれども、嬰兒死亡率の高いのは見逃し得ない現象である。フランス人は財產の分配を避けるためおよびその他種々の理由から子女の多いのを望まない、多數家族は政府および有志の大いに努めてゐるところであるけれども、效果の擧がらない事夥しい、又一歲以下の幼兒の死亡が非常に多く、死亡總數の一割以上を占め、なほ益々增加の傾向を示してゐる。在留外國人およびその子女は倍々盛んに增加して、今や全人口の十六分の一といふ高率を示すまでになつてゐるけれどもそれが外國人である限り、自國の兵隊にもとれない。かくて自國民の減少と在留外國人の增加と相まつて遂に國家の基礎を危くするおそれもあるので國論の高まるのも尤もな次第である。こゝにおいて外國人を簡單に佛國に歸化せしめて

忠良な　佛國人にしやうとする運動の起こるのは自然である。佛國における外國人は主として近隣のイタリー、スペイン、ベルギー、ルクセンブルグ、スイス、ポーランド、ドイツ等から來てゐるものである。これ等移民からの歸化申請は非常な數に達し、この十年間にフランス政府で握りつぶしてゐるものだけでも、四萬五千に上り、內一萬四千は近親民族であるイタリー人である。近親民族でなくても中歐諸國のコスモポリタン民族、例へばポーランド人の如き新興國からの移民は、未だ自國に對する愛着を有するに至らず、何時でも佛國に歸化する旨を希望してゐるのである。元來佛國は歐洲中で最も豐饒で、天然物にも富み、かつ氣候も他の諸國よりも遙に溫和であり、それに人口が今や比較的稠密でない爲生活も容易であり、勞銀も割合によく、たゞドイツ人のやうな敵愾心を持つ國民を除いては、何れの國民でも歸化には乘氣なのであるそしてそれ等の

外國人　の大部分は歸化と同時に立派な佛國人となり、又遙かに佛國人に同化しうる可能性を有してゐるやうである。然し歸化問題は內外に對する複雜な關係を有し、決して簡單には行かないのである。殊に人口增加を目的として多數の外人に歸化を許すといふ如き場合においては殊に然りであるさうしてその場合二重國籍等にまつはる紛糾した問題の起こるのも避け難い所であらう

大掛りで外蒙の探檢

瑞典と支那の共同で
八日北京を出發

卅年來しば〳〵蒙古、新疆西藏等支那の各地方を探檢した、スエーデンの有名な探檢家スウエン、ヘヂン博士は、又々二年間の豫定で外蒙古新疆の大探檢を計畫し

『昨年』　來ペキンにおいて準備中であつたが、端なくも支那側學術團體の反對に會つて阻止されたので、爾來數ヶ月ペキン飯店に籠もり、目的貫徹のため專ら支那側と交渉を重ねた結果、漸く本年四月末に至つて支那側との間に一協定成立し、探險隊は五月八日北京を發して外蒙に向つた、該協定はスエデン側へヂン博士と支那側農商部地質調査所、內務部古物陳列所、教育部歷史博物館、中央觀象臺、北京大學考古學會等の學術諸團體を代表する周肇祥氏との間に取極められたもので、その規定に從ひ新に瑞支共同の探檢隊を組織し、これを支那名『西北科學考査團』と稱する。この探檢隊には從來のヘヂン博士一行十九名の外、支那側から擧げられた地質學者趙貿、考古學者徐旭生、黃仲良、氣象學者等十名を隊員として參加せしめる事になつた。この外一行は

『駱駝』　百五十四、駱駝夫二十二名、コック四名、ボーイ二名を從へる探檢の目的範圍は支那側から要求を加へられたが、それでもなほ地質學、地磁學、氣象學、天文學、人類學、考古學、民俗學の多岐にわたつてゐる。探檢際のコースは北京を基點として、まづ外蒙の包頭鎭に至り、同地方からいよ〳〵砂漠地帶の探檢をはじめ、ソコノール湖水地方を究めて後、新疆省に入り哈密迪化（首府）を經てロブノール泪地チエルチエン河流域に至るまで普く探檢するにあつて、所要日子は二年の見込であると、なほ協定中注意を惹く規定には左の如きものがある。

一、本協會は西北地方科學考査の爲めスウエン、ヘヂン博士の協助を容納して、西北科學考査團（即ち探檢隊）を組織す
一、同團は協會理事より委任する支那人及びヘヂン博士より選定する外國人を以て組織し、團長は支那人外國人各一名にして同等の權力を有す
一、團員出發當日より歸京する迄所要の食料、蚊帳、駝畜、器械及び採集品運搬費等一切の費用はヘヂン博士より負擔す
一、博士は外國人團員の給料を負擔する外、每月八百五十元を本協會へ寄附するものとす
一、發掘物は凡べて北京に回送し本協會に保存す。但し理事會の審査を經て副本一部宛をヘヂン博士に贈與するを得

子無しと獨身稅

匈牙利議會に提出

ハンガリーでは近く獨身者および子なし夫婦に對して課稅する法案が議會に提出される事になつた。これによつて得た歲入は、現にフランスでやつてゐるのと同樣の按分法で子澤山の家族に分配される。たゞフランスと異る處はフランスでは子澤山な家族への奬勵基金は、政府の下附金と篤志家の寄附金で出來てゐるけれども、ハンガリーでは獨身者および子なし家族からの稅金をこれに充てやうとする點にある。この課稅は四十歲以上の者から徵收するのである

青木平南の確信

道知事會議に登場した
良二千石の首實驗

知事會議開催第一日の午後五時半御都合せから御館（朝鮮ホテル）に訪つた青木平南知事は待ち合してゐた記者を快く迎へて「何を話さう……」とウエストシスターを器用に小搦み乍ら御揃ひながら冥目すること少時。おもろに口を開いて大平南開發計畫について左の如く語る。」

×

「平安南道は現在においても鮮內有數の商工業地であることは吾人の常に誇りとする所であるが將來も又いよ〳〵盛大に趨き平壤を中心として鮮內における一大商工業都の中心地となることは次ぎの諸點に鑑みて確信することが出來る。平壤附近には北の方順天、价川德川の二郡に亘つて無煙炭六億噸の埋藏あり現在においても海軍の煉炭の原料を供給してゐるし民間事業としては內地に三十萬噸位の移出をなし將來も亦多量の煤炭を出し得るので頗る有望である。之れだけの燃料を擁して交通上の要路に當り半島縱貫鐵道以下鎭南浦、勝湖里に至る支線の外新に平元線、平北滿浦鎭に至る一線とが加はり（來年度）五本の鐵道が此處に集中することゝなる。水運の方に於ては大同江河口鎭南浦は現在でも一萬噸級の船舶が出入し平壤と鎭南浦の中間迄は三千噸級若し之を改修すれば一千噸級の船が平壤に現はれ得るのである。大同江の河水と平壤對岸の廣漠たる平野の地の利がある上に低廉なる勞力と豐富なる原料とを以つてすれば工業地としての平壤の將來は期して待つべしである。現在でも既に製糖會社、朝鮮窒業會社等の大工業製造し大同江沿岸の工業投資額は大小實に一億圓の巨額に達してゐる。昨年度及び今年度において國費二十五萬圓を以つて鎭南浦に無煙炭の積込場を建築しつゝあるから將來益々いんめん際に赴くと思ふ。まだ豫算に組まれてはゐないが鎭南浦は埃陸で船舶の輻輳する時は船舶に不便がかゝるといふ狀態であるから之は本府に希望して鎭南浦港の擴張を計畫してゐる、

×

更に商業地としての平壤に期待すべきものがあるが農業中心地としての平壤は一層有望な地である。現在の平安南道は畑地が多く畓が少いが例の産米增殖計畫に從つて安州平野に大同江と淸川江との水を引けば現在の耕地とひがた地とを合し約三萬町步の水利組合が出來る。之は本府の基本調査も終了し土地の地主も熱心にその成立を希望してゐるから一兩年中には朝鮮第一の水利組合の實現を見。米は約十五萬石の增産となるであらう。平南に於ける農業制度は從來頗る素朴で不合理なる農業を經營してゐた爲めに土地が著しく痩廢してゐた。かかる土地には持久肥（牛肥、豚肥の如き）を必要とするのであるが幸ひ本道には牛豚が多いから更に牛豚舍の改造を奬勵し堆肥の增産を圖り地方費低資費より資金を融通して牛豚の飼育をすゝめてゐるが農家の自覺も高まり昨今持久肥の增産は非常な好成績を示してゐる。之は他の道でも屢々試みた所であるが本道に於いては他に勝るとも劣らぬ好成績を收めてゐるつもりである。その他農業では製糖原料のビートを栽培し平壤製糖を供給してゐるわけである。之に就いては先に同會社に於いて奬勵する所あつたが思はしくなく昨年多額の肥料と人員とを投じて地方別に奬勵してから作付反別は約二倍となりその發芽狀態も頗る良好であるから會社の目的も達しられるであらう。

閣下はいはゆる『演說組』の雄？數字つきの實績を前に滔々とまくし立てる處は流石平壤から飛込んだけある。（寫眞は靑木平南道知事）

丘博士の進化論を讀みて（二）

醫學博士　志賀潔

これを衞生の狀態から觀察すると衞生の施設には消極および積極の二道がある。今日唱へられて居るものは殆ど消極衞生といつてよろしい、即ち結核を豫防せんとして患者に接するのを禁ずるとか、喉は風をひかない樣に保護し、鼻には呼吸器をかけてをれといふ樣に奬勵する、チフスにかゝるなといつて飮食物は必らず煮たものをたべる、生物は喰てゐけない、生水は飮むな、必ず煮沸したものを飮め、といふ樣な事柄は豫防の上においては成る程その目的を達することが出來るが、併しながら一面において身體を強壯にし、飽までも外界の變化に對して抵抗をして行くといふ所の力を養ふといふ事を怠つたならば單に消極的の衞生だけでは身體が虛弱化して行くだけである、上記の如き消極的衞生は勿論必要であるし、今日の衞生の事情から見れば極めて必要なものに相違ないが、他面においては體力の強壯、抵抗力の增進を計るといふ事、即ち積極的衞生を怠つたならばわれ〳〵の體は衰弱し、消滅して行くばかりである。

私の大學生時代に歐米崇拜といふ文科大學の學生があつた。この人は常に物質文明に心醉してその人の日常の主張は、着物といふものは氣溫に應じて外界の寒さを防ぐべきものである、といふて座右には必ず寒暖計を置き、それに適合した所の着物を重ねるといふことによつて吾人の體が最もよく保護さるべきものであらうといふ信念を有し、この人は着物の下に新聞紙を背負つてあるいた。友人が試みに背中を叩くといふとガサ〳〵と音がした。それで吾人と戲れてをつたものである。不幸にしてこの人は短命にして死んだのであるが、思ふにこの人は到底日本アルプスに登るといふ事は夢にも出來ない、富士の絕頂に立つて天地の偉大を嘆稱するといふ樣な冒險的なことは到底出來る話のものではない、天地間に生れて四時變化し行く所の外界の狀態に適合して生存して行くといふことはかくの如き人に望み得ないのである。

即ち吾人の衞生といふものは一面に消極的衞生、更に進んでより必要なる積極的衞生を考へなければならない。或人が現太平洋會議において一米人から質問を發せられた、曰く、米國人は優秀である、日本人は劣等であると思ふがどうか。尋ねられたその人はこれに一言の答へを與ふることが出來ず沈默したといふことを聞いて遺憾だしくその意氣地なさに驚いたのであるが、私をして之に答へしむれば、物質文明において優秀なることをお望みならば御遠慮なしにお先にお出でなさい、われ〳〵日本人は御付合は御免をかうむる後からゆつくり參りませう、今日の西洋文明は山の絕頂に登り詰つて居る。前に進めば山を下り、徐に陷るだけである。われ〳〵は山の絕頂に登りつめることの一日も遲かるべきことを寧ろ希望して居ると答へたいのである。世界の文明に後れだしかして又永久に榮えんとするとは實に重大なる問題である。これを最もよく解する國民は世界最後の勝利者であらねばならぬ。體力を放逸するに任せしがよいか。手綱を以てこれを引しめて居るのがよいか。（完）

行政問答

投稿歡迎▲問題は簡單明瞭に▲記名は本社行政係へ

教育職員に解答

問　何教生の問一に對する解答は單に敎育職員のみに適用せらるゝものなりや又は其の他のものにも適用せらるゝものなりや二、本問の場合俸給額とは本俸のみなりや又は加俸をも加算すべきものなりや（再就職生）

答　一、敎育職員のみに對する解答です。貴兒の場合は改正恩給法施行前再就職の場合と施行後再就職の場合とに依て異ります二、俸給額とは恩給算出の基礎となりたるものを謂ひ朝鮮在勤加俸の如きものは含みません（京畿道知事官房調査）

家族づれの野遊（三防のわらび狩）

京日アルコウ會はこのたび京元線唯一の勝地たる三防に於てわらび狩りを催ふします。初夏のすが〳〵しき高原の空氣の中に終日の淸遊を試みるのは一興でなければなりません。御家族づれにて御參加を望みます

一、出發　廿八日午後十時五十分京城驛及淸涼里驛より
一、歸着　廿九日（日曜）午後九時五十分京城驛へ
一、會費　金三圓五十錢（子供半額）
一、準備　辨當持參（湯茶の準備あり）
一、申込　廿七日付までハガキにて、京城日報社京日アルコウ會宛

主催　京日アルコウ會
後援　鐵道局京城運輸事務所

阿波丸より

細井肇

東方日出づる國

世界平和の鍵を握る靈譲全權の一行を乘せた阿波丸が、門司を解纜したのは四月廿七日の正午だつた。湯淺政務總監の心をこめた贈り物である大鯛二尾は、晚餐の卓に調味され、隨員一同の盃を重ねしむるに十分だつた。私の沐浴時間は午後八時廿分からと定められ一浴後邋い疲勞をおぼえ、寢床に縋はるとそのまゝ熟睡に落ちた。眼をさますと曉け方の五時半である。直に起床、洗面を終つて甲板に立つた。

見れば、船尾にたゞ一人私よりも早起きの人影が動く。これから甲板洗滌がはじまらうといふ六時過ぎである。硬いブラシで鐵のやうな甲板をゴシ〳〵やつては、ホースから水を迸らす船員の顏にさへみの姿勢がそこにもここにも見られる。恰度ぬかるみをわたるやうな足取りで船尾に行く。

『お早うございます』と先方から快活な挨拶。私は直爾へた。

『お早うございます。昨夜はよくやすまれましたか？』

『グッスリやすみました。素晴らしい日の出ぢやありませんか。』

水平線上に、火の玉がクル〳〵回つてでもゐるやうな、眩ぶしい輝光を放つて寸々に上り昇る。

『かうして見るとホントウに日本は東方日出づる國ですね、母國に居ると少しも氣つかないが…』

『私もツク〴〵さう思つて眺めてゐたところです。』

『友人の滿川龜太郎君の著書の中にヨーロッパとは日沒の國といふ意味だと書いてありました。果してさうだとすると、日本は世界の第一線に立つ光榮的運命をもちますね。』

『サア、それはどうでせう。ヨーロッパ人にいはせると同じやうな事をいひますがね。』

相手は輕々しく我日本主義に同意しなかつた。見ればそのネクタイの小粋な結びやう、巨大な寶石を嵌めた指輪、パイプの咖へ方、頭髮のあざやかな分水嶺…

『さうですか、それもさうでせう。…あなたは歐洲へ何度目の御航海です。』

『これで三度目です。あなたは？』

相手の眉が少し動つた。そこへ椅子を摺ちて突然『お早う。』の聲を張り上げたのは首席全權だつた。船首の船客は、みなまだ起きないでゐる。船尾のわれ〳〵二人を入離しく〵やはりぬかるみを越て來たのであらう。

『エ、何？日出づる國？それはさうサ、日の本と書いてあるぢやないか。』

今は日本と兄弟の朝鮮も朝あざやかなりと書かれてゐる

ハイカラさんは口をつぐんだ。わが當日本男兒の面目が朝日に輝くシップログは、門司をさる二百三十カイリを示してゐた。

元氣な丸山さん

その地味な背廣に似つかはしい、少しも諧和を破らない、かへつて渾然たる謹嚴と調和の雰圍をなしてゐるトルコ型の宗匠頭巾とでもいひたい特殊帽子を戴いた老翁、今度の使命に鑑みれば全權と呼ぶがふさはしいのであらう……老翁の全權は、君子夫人と共に右舷甲板の籐椅子によつて、うらゝかな海路の日和を浴びて海のおもてを眺め入つてゐる。聊か間隙をおいてプライヴェート、セクレタリーの小松秘書、小林、永安兩隨員、特派の海軍少將をはじめ、隨員の誰彼、隨員の誰々がズラリと椅子によつて陣取つてゐる。

『オイ、あれを演らうか。門司で買つたやつを。』

紙毛の鼻頭、光彩四溢にあまねく、日光ならねど四萬八千里照らし飽かねまじき顏面の丸山さんが、かう叫んだ。聲に應じて『國民』の斎藤君、中外の原田君が起つて何を演るかと思へば、これは又隊だけは二十代の若さを思はせて學數で六尺繩を使ふに達しい爽高きに飛下しては愚として喜ぶ。見物はハラ〳〵ものである。丸山さん一向平氣、だん〳〵に距離が延びて、狂喜は時あつて至らう。平和の使節としてはマコトに結構たるものがある

『オイ、もつと低くやれ、壁々落すんだ。』と丸山さんの聲が朗らかにひびいた頃は、一人へり二人去つていづれも生命の安全を逃避によつて確保した。實に、丸山さんの元氣に至つては底止するところを知らない。門司では見送りの人波でごつた返す中を、なみ〳〵とウヰスキーをもつた洋盃片手に、時々キャビンから現れて、『オイ飲め、こゝはバアだ、注ぐ代やチップのいらないバアだ、飲め！』とばかり、今朝はまだ宿醉のまゝ丸山さんの頭腦に見受けられたが、トウトウ運動器具まで持ち出した、察ずるに明日あたり應援をつけ、光彩陸離たる頭腦をも御面におほはれて、ヤア〳〵とくることであらう。

女性

日本の女子スポーツ界……運動記者
陸上各種競技、庭球、水泳、籠球等の各競技の日本に於ける女子花形代表選手三十餘名を網羅して、最も興味ある公平なる批判を加へたる女子運動史最初の記錄です。これ實に日本女子運動界の縮圖とも言はるべきもので、又ミ得難き好記事です。是非必讀を……

女性トロフィ寄贈
五月七、八兩日明治神宮トラックで開催された女子神宮運動大會へ本社より寄贈したる「女性トロフィー」は兩競技共下記の優勝チームの手に獲得されました。
四百米リレー（大阪淀の水高女チーム）
二百米リレー

支拂延期令と財界安定策（經濟時評）……長永義正
何がモダーンか（婦人時評）……千葉龜雄

夫婦の生活危機
危期救助法
危期を救ふものは
無智からの誘因
（結婚生活に於て何人も一度は必ずこの苦い經驗を嘗めねばなりません。そして往々にしてその結果が悲劇を生み勝ちです。かゝる場合に如何にしてこれを切り拔けるか、井上、岡田、谷崎三氏の一文は、これが解決救助法を最もよく語つてゐます。實際問題として愛讀者諸姉の必讀を希望します。）
井上康文　岡田三郎　谷崎精二

二月堂……下村海南
ロスアンゼルスの思ひ出……石井滿
雪さん（現代日本諷刺小說）……堀口九萬一
シベリア橫斷記（無限の平野の情景が人見氏のこの紀行文によつて現はれます）……人見絹枝

新聞の社會面批判
營利化が强いる……神近市子
社會記事を讀む心持……生田花世
讀者の興味を重んじる……中河幹子
よりエグザクトに……櫻田よし子

戲曲　霧の中（間意のサナトリアムものである新鮮な力强的な會話の建築が殆どに包まれてたつてゐる）……橫光利一
小說　冬子よ何處（冬子と呼ぶ妹を救はんが爲め主人公は如何に拘雄な苦惱と悲哀となめたか新人生派の名作）……戶川貞雄
小說　五位鷺（人々はこのグロテスクな等物語の各々に風覺を有する言葉の鍛錬を見出すであらう）……內田百間
小說　田舍の父（娘の結婚に對して冷酷な父それ故に惱む娘の苦惱。若き娘の女性は先づこの作を一讀せよ）……瀧井孝作

◇映畫ゴシップ　◇樂壇茶話　◇劇壇ゴシップ　◇社會　等
グラビヤセクション（花と小鳥）
斷章と風景（寫生印畫）
女性講演會の記……記者

東京放送局裏面史……長田幹彦
世間からは常に伏魔殿の如く見られてる東京放送局に對して最初のメスが加へられた長田氏の此記事は滿天下幾百萬の視聽を集めるであらう。言ふ如く果して伏魔殿？

亭主操縱法
夏の日の或る朝……小寺菊子
亭主に縋る……岡田初代
夫に操縱される……岡村文子
こんな二人……長谷川時雨

映畫をとりまく人生……森岩雄
支那の映畫界をのぞく……立花高四郎
キネマ漫話……平井滿壽子
借用證文の今昔……田端玩紳
靑鞜社末期の頃……高山櫻子
吾友三ケ島葭子逝く（歌）……原阿佐緒
吉祥天女の像（小說創作）……小酒井不木
モンテカルロの悲劇……川村泉手記
ロシア美術の素描……尾瀨敬止
鸚鵡の飼ひ方……中山榮一
下萠ゆる草（自敍傳）……山田順子
ヴリエテ　霧の裏街（映畫物語）

人物月旦
田中義一論……山浦貫一
金子直吉論……早坂二郎

子供と嘘
至妙な氣持を與へる嘘……鷹野つぎ
子供と嘘……三宅やす子
嘘のたね蒔く母親……井上美代
親に罪あり……山田邦子

女流聲樂總まくり……XYZ
日本に於ける女流聲樂家中、その代表的な十七氏を舉げて最も嚴正に、且つ最も公平に批判を加へたる三十餘枚の興味ある記事です。この批判記事を讀んで聲樂家も、又好樂家も、いろ〳〵な意味で敎へられ、大に反省を促されるであらう……

（定價七拾錢）　發行所　プラトン社　東京驛前丸ビル四階　振替東京四二一一番　電話牛込五七七〇番六五一七番

六月號

クラク六月號　早くお求めにならぬと今月も賣切れます！　定價五拾錢　プラトン社　東京丸ビル四階　振替東京四二一一番

咸北はよい處
丁抹にも劣らぬ理想郷
前咸北道知事　朴榮喆氏談

咸北道知事を最後に官界から足を洗つた朴榮喆氏は語る

今度官界を退く事になりましたが、これは私的事情の外他にいろ／＼な事情もあるので、今度は愈々實業界に入つて働きたいと思ひます。私の官界生活ですか、最初警察に入つてから彼これ二十余年になります。咸鏡北道……これは私の最も

見出の　多い土地ですが世間では如何にも僻遠の地で馬賊や不逞鮮人や赤化主義者が始終出沒して生命の保全さへ疑問だといふやうな頗る物騒な地方と見られ勝なのはよくその事情を知らない人の妄說で私の常に理想とする所です。あの廣い土地に人口僅に六十一萬人であるが民心は極めて質朴で勤勞性に富むことは他道の比ではない大地主もなければ小作人も少いから土地爭議とか小作爭議とかは全然知らない尤も之は人口の稀薄と交通の不便とが自然的に

理想郷　を作つたのでせうが兎に角他道とは大いにおもむきをことにしてゐます。かつて現日銀總裁井上準之助氏が巡視された時咸北はデンマークにも劣らぬ理想郷だと論破されたことがありますがこれは事實が物語つてゐる鐵道は一部自動車で聯絡すれば道內全部通ずることになるし海運に至つては淸津を中心として大阪航路を有し間島北滿の物資を吞吐する重要港となつてゐる譯です。その他教育衞生方面でも何等不便は感じない。軍隊は羅南に第十九師團が各地枢要の地には守備隊を置いてあり治安の點には悲觀はないと思ひます。產業方面になりますと彼處は北滿に

無限の　寶庫を有しながら交通上の不便があつた爲に未開發の儘で誰も投資するものがなかつたのですが交通機關の備はつた今日においては實に有望な所です未墾地十七萬町歩林野が二十萬町歩といふ有樣で我國食糧問題解決の一大鍵鑰たる朝鮮產米增殖計畫も十數ヶ年を以て現在の百五十萬町歩に對し三十五萬町歩を增加するでせう林產は何といつても咸北最大の富源で百六十萬町歩の大森林がありますその外鑛產としては金銀銅鐵石炭はいたる處に散在してゐるが石炭に至つては咸北の地下全部が炭層だといつても過言ではないその埋藏量は約八億四千萬噸位だといはれてゐます、これはやがては帝國の燃料問題を解決する上に重大な使命を有するものであると思ふ。

水產は　露領沿海州の廣大な漁場を控へてゐるのであるからその有望なことは申すまでもない以上は咸北の極くかいつまんだ概態に過ぎませんが兎に角咸北も昔の咸北ではないのですよ世間が余りに色眼鏡で見るから一寸した音もピストルに聞こえるといつた調子なんですよ（寫眞は朴榮喆）

平安南道
大同江の船夫爭議
丸福の態度注目さる

平壤大同江船夫組合と平南水上運搬勞働組合の爭ひは日をふるに從つて益々險惡の度を加へ兩者間を斡旋せんとするものあるも妥協點を見出さず兩者雙方の會見も要領を得ず物別れとなつて居るが一方丸福運輸組合が去る十四日平南水上運搬組合の外は全部解雇を申し渡し大同江船夫組合はために職を失ふに至つた爲兩組合の紛擾が益々其の原因となつたもので平壤署でもこの問題は容易ならぬ結果を來すものとして高等主任阪本警部の肝入りで調停の勞を執るべく大同江船夫組合長園部に船夫組合員を擧げて水上運搬組合に加入してはとすゝめたが應ぜず結局丸福に向つて大同江船夫組合員も水上運搬勞働組合員同樣の待遇で使用方を交渉する事にしたが丸福が若しこれを承諾すればいゝが最初の方針に基づいて斷然使用せぬとなると阪本警部も手を引くだらうから問題はこゝ二三日中に何とかなるであらう（平壤）

創立進捗の安州水組
明年度工事着手

平南安州平野水利事業は創立事務所を安州郡廳內に置きその創立を急いでゐるがすでに各地主の同意書の調印を待つまでに進み六月末までには認可となる豫定である、何しろ三萬町歩を有する水利事業の事とて組合員も廣汎にわたるが極めて順調をたどりつゝあり、地主の同意調印さへ纏まれば本府に認可申請書を提出し工事は明年度より着手するものと見られてゐる（平壤）

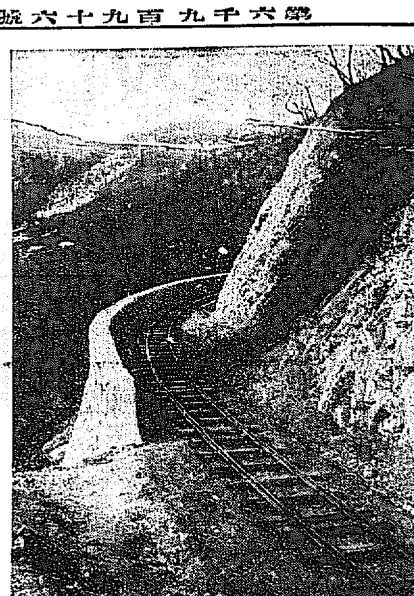

車踰嶺の險……　咸北古茂山から茂山に向ふ新線建設中の險、車踰嶺中腹の線路勾配は三十分[illegible]月下旬[illegible]目下毎日バラス運搬車が運轉して居る（茂山）

金組聯合會總會
廿四日擧行

平安南道金融組合聯合會では來る二十四日午前九時から第九回定期總會を開催引つゞき十年以上勤續者の表彰式を擧行し二十五日理事會議を開き同日午後七時から在壤官民多數を料亭七星館に招待するはずである（平壤）

行政區域擴張申請
道が調査中

平壤府の行政區域擴張は既報の如く府協議會の協議をへて本府の認可をうべく申請書は目下道知事の手許に進出してあり道ではこれに基づいてそれ／＼の調査を進めてゐるが何分行政區域の擴合は郡の內政に影響する處が多く平原郡の編入後の營業稅その他の諸稅の負擔又は從來所有してゐた面有財產の處分等相當複雜な事情がありこれ等について府當局と大同郡當局との妥協が成立しなければ道としても直ちに本府に申請する譯には行かないが然し編入されんとする船橋里、栗里、平川里、西城里その他の住民としても編入に異存ある譯はなく府郡の間に近く妥協を見るべく見られてゐるから案外早く實現するものと見られてゐるなほ道としてもこの際道內の各郡にわたる面里の廢合とも計畫してゐる模樣である（平壤）

購豚資金貸付
無利息で五千圓

平安南道當局では本年度より養豚獎勵規程を設け郡農會を通じ無利息にて養豚資金を貸付ける事になり本年度は先づ養豚獎勵費として購豚資金を道內各郡の無畜農家の五割乃至八割までに貸付けるべく各郡に對し五千圓を左の如く貸付る事とした

▲順川郡へ五百圓▲江東郡へ六百圓▲龍岡郡へ九百圓▲江西郡へ八百圓▲平原郡へ九百圓▲价川郡へ五百圓

春蠶掃立枚數
十九日道農務課發表

平南本年の春蠶は掃立枚數六萬五百十七枚であつて昨年同期に比し一千五百枚を減じた今は前年に比し天候不順のため桑葉の發芽遲れ掃立も約十日間遲れた爲であるがその後桑葉の生育および蠶兒の發育經過良好でこの分で進めば掃立枚數は減少しても收繭高においては前年と大差ないものと見られてゐる各郡の掃立枚數は即ち左の通りである

大同郡一、五〇〇、順川郡六、〇〇〇、陽德郡三、五〇〇、成川郡一三、〇〇〇、寧遠郡二、八〇〇、安州郡一、六〇〇、孟山郡四、四〇〇、中和郡一、四〇〇、江東郡三、三〇〇、龍岡郡五、五五〇、江西郡五一七、平原郡一、一五〇、价川郡三、五〇〇、德川郡七、三〇〇

平壤府財務檢閲

平南道財務部では來たる廿四日より五日間平壤府財務部事務檢閲をなすと（平壤）

痘瘡二名
支那から持ち歸つたらしい

平元郡龍岡面龍潭里趙聖福（二〇）同崔聖泉（一〇）同崔正賢（二〇）は登官戶口調査の際發見當地病院にて痘瘡と判明した、右は同里の林鶴九が去月十五日支那柳河縣より歸ると同時に發病し之が傳染せる者との見込みにて當府衞生課よりは山內衞生課長外三名同里に急行した

南山修養會表彰

大同郡斧山面南山修養會は創立以後同會の事業として大正十五年度に敬老會、見學旅行、運動會講演會を開催する等相當の成績を擧げ地方の好評を博しつゝあるが更に昭和二年度における第一回年中行事として本月十六日定期總會を擧行し斧山公立普通學校において會員並に面民多數參列の下に篤行者表彰狀並賞品（明紬一疋づゝ）授與式を行つた、當日は高橋大同郡守その他の講演等あり一般の參列者に多大の感動を與へた、表彰を受けたる篤行者左の如し（平壤）

大同郡林山面龍城里孝婦鮮于成鶴同斧山面新美里孝行安鍾香金山里節婦吳學仁同花谷里節婦金周同節婦朴氏同上一里孝婦崔氏

質屋から足
女のため盜む

去る十三日午後三時頃平壤府幸町橋口幸太郎方に忍び入り黑羽二重羽織外十四點時價數百圓を窃取した犯人は京畿道開城郡松都面東本町前科三犯金仁俊（二〇）と判明したが同人が大島質店に贓品を入質した處から足がついたもので金は李愛（二〇）といふ美貌の妻の外に內地人女を妾にして兩人の歡心を買ふ爲に盜んだものであると自白した（平壤）

西本願寺法要
鎭南浦

鎭南浦西本願寺では二十一日午後二時より宗祖親鸞聖人降誕會法要を嚴修し午後八時よりは豫て組織中であつた男子の會佛教會の發會式を擧行する（鎭南浦）

幸運な人
鎭南浦

鎭南浦米穀株式會社では大阪藤井藥業會社製藥販賣品つきで賣出中であるが十八日碑石里金世殷といふ幸運者は價十ボンドを買ひ一等三十三圓の賞品に當りニコ／＼で大喜びで持ち歸つたが賣出期間は本月中である（鎭南浦）

平安北道
稅關移廳式
六月廿五日

新義州稅關廳舍はいよ／＼全部竣工したので六月廿五日盛大なる移廳式と落成式を行ふ事とした（新義州）

金組功勞者表彰

平北金融組合會では十九日功勞者の表彰式を擧行した表彰者は左の如し（新義州）

▲表彰標準二級寧邊金融組合長車國範▲表彰標準五級大舘金融組合長金張鉉▲表彰標準三級慈城金融組合長劉昌演▲表彰標準三級元碧潼金融組合長李鏡羽▲表彰標準二級楚山金融組合理事牛田靜雄▲表彰標準五級義川金融組合理事趙時彥▲表彰標準三級渭原金融組合理事桂成日▲表彰標準一級厚昌金融組合理事朱[illegible]永悅▲表彰標準五級碧潼金融組合監事公闢杜同監事金炳洙▲表彰標準六級北鎭金融組合監事白洛瀾▲表彰標準六級大舘金融組合評議員安碩商▲表彰標準六級朔州金融組合評議員朱炳奎▲表彰標準五級中江金融組合評議員金學濟評議員李昌順▲表彰標準五級龍川金融組合書記羅炳祿▲表彰標準五級雲山金融組合書記李昌員▲表彰標準五級渭原金融組合書記宋錫龜

急告

本社主催全鮮庭球大會國境豫選出場者に告ぐ

國境大會前の庭球大會たる國境豫選に豫告の通り廿二日午前八時から新義州營林署コート（雲井町營林廠跡）で擧行につき定刻參集されたし受付に選手權（十九日全部郵送した）を示され度し、尙組合せ其他は廿日夜審判長本島檢事官舍に澤稅關長、伊藤營林署長、小島道農務課長其他役員會同決定したる爲め紙上發表間に合はず依つて鴨江日報廿二日附（廿一日夕刊）で發表致します

五月二十日　京城日報支局

辭令

郡屬　福田茂雄（義州）
任道屬命內務部產業課勤務　石部勝男
任郡屬命義州郡勤務
警部補　大和久增枝（保安）
任警部依願免官

鷄が斃死する
病源は不明

新義州府外中の島で近來鷄が盛んに斃死するが病狀は先年同地方に流行した鷄コレラに似て斃鷄後一兩日でたふれるから住民はフグの中毒と思つてゐるが今この附近でフグの漁獲ないので病源不明である（新義州）

武道大會選手

全鮮武道大會に平北道から選拔された柔劍兩部の選手は左の如く決定した

▲劍道　早崎一枝（義州）田上英（渭原）平地清彥（朔州）命部初段
▲柔道　才木作次郎（定州）坂源次郎（楚山）以上初段警察部矢崎茂（一級）

珠算講演會

新義州府では朝鮮珠算普及會長服部源次郎氏を招じ十八日午後三時から道廳で八時から公會堂で一般の爲講演會を催した（新義州）

黃海道
沙里院より

◇……沙里院神社境內の手入れが閑却されてゐるといふので總代や世話人に對する批難の聲は今に始まつた事ではないが一向きゝめのないのは、どうしたものか、實際お世話が出來ぬものならこの際いさぎよく辭任して早く適當の人に讓るべしだ、何事も有名無實ではいつそ、ない方がいゝ

◇……本願寺境內にはこの頃、ほんの僅な通路だけをあけて、他はことごとく鐵條網が、はられて仕舞つたので、葬式等に當つては左なきだに狹隘な境內に多數の人が容易に、這入るべくもない

◇……境內の花も大切であらうし實も大事には相違ないが、それを防ぐにはそれ相當に、お寺にふさはしいやはらかい方法がありさうなものだ、極樂淨土の安樂國に鬼の扱ふ鐵條網は張つてないはず…

慶尙南道
中宣橋落成式
來る廿二日盛大に行ふ

工費二萬圓と夫役五千八百余人を以て昨年九月起工し本年三月竣工した慶南泗川郡縣內面および泗川面界に架設せられた中宣橋の落成式は來る廿二日午前十一時より和田知事以下各部長各課長各郡守外多數を招待して盛大に擧行するはずであるが、式後余興として郡內各學校青年聯合大運動會、白日場、全鮮弓術大會、活動寫眞、煙花打揚等をなすはずである同橋の延長は四十五間、幅員二間半鐵筋コンクリートで本道路は泗川昆陽に通ずる交通要路なるも、潮滿時および降雨時には交通杜絶し一般の不便少なからざりしものであつた（晋州）

晋州女高普
幹部橫暴
市民大會で糾彈せんとす

晋州女子高等普通學校は大正十四年度に有志許萬正氏が所有不動產價格七萬圓を率先寄附して氏自ら運動し晋州郡有力者百八十名から十三萬圓の寄附を得て合計二十萬圓の財源を作り全鮮一の私立女子高等普通學校を創立した處が晋州郡內の野心家五名が幹部へ入り込み創立委員長兼校長許氏には何等相談なく二十萬圓の基本金の內十三萬圓を勝手に某學校へ分讓した又は教師の人擇を擅にするので許氏は憤慨して校長の職を辭し郷里へ歸つたその後現在の幹部連はほしいまゝに校內の事を切り廻し兎角の批評があつたがこれに加へて寄附金未拂者は七十三名結束して寄附金を出さぬと聯盟したので寄附者と幹部連との間に紛議起こり事態は益々惡化して去る十三日市民大會を開き一騷動起こらんとしたが植村晋州署長の盡力で事なきを得たが今後の成行きは注目されてゐる（晋州）

土地問題解決記念碑
廿一日落成式

昨秋晋州郡文山面の全地一圓が所有者の東拓會社から鮮人の全斗玉氏に一括して讓渡したので同地居住民は一個人の爲に住民一同の生活を脅威せざる不當の處置となし面民大會を開き、それが對策を講じ、道當局並に東拓に對し交渉を重ね、一時は險惡な社會問題と化すべき形勢であつたが晋州郡守山下氏道評議員文山面長等居中斡旋を試みた結果該土地を擧げて文山面に讓り渡し文山面より各該住民に分讓する事となつたので該地住民は兩氏の盡力を感謝し文山盛地里に紀念碑建立中であつたが、この程竣工したので來る二十一日午前十一時より文山普通學校內において記念碑の落成式を擧行のはずである（晋州）

鐵道の事故
死傷百九十二名
一般民衆の鐵道に對する智識と理解が少い

鐵道局大田運輸事務所管內京釜線（始興大田間）湖南全線における昭和元年度中の事故について運轉主任小川技師は語る『元年度における機關車の走行マイル數は京釜線六十八萬七千五百五十余マイル湖南線七十二萬六千四百五十余マイルに達し事故件數は死傷轢死五十七件救助された者一三五件、投石事件一一八件、天災過失その他三〇二件、合計六百十二件で京釜線では一日一件三分、湖南線は一日一件の割合となつて居るが最も事故の發生する時期は農繁期である六、八の兩月で從つて事故の發生は午後一時より夕方までが多い元年中は前年に比し轢死者が激減し事故の數は増加したのは鐵道從事員の常時周到なる注意と運轉技術の向上進步に基因する殊に投石事故の減少はその効は勿論當局者の取締の嚴によるもこれに比し牛馬立ち入り或は線路物投棄等の事故の增加しつゝあるのはまことに寒心に堪へないこれ等は一般民衆の鐵道に對する智識と理解にまつより外途はない、こゝに面白いのは事故發生ヶ所は例年大同小異で湖南線は新灘津井邑間、井邑四街里間、長城林谷間、金堤新泰仁間京釜線では鳥致院全義間、小井里天安間等で交通の頻繁或は一般心理狀態に緩慢を生じ易き時に發生するもので今後は殊に右の箇所に對しては細心の注意を拂ひ不祥事の絶滅を期したい』

第四回全鮮庭球選手權豫選大會

北鮮（咸南北、江原道）代表豫選　期日五月廿一日　開催地元山
湖南（全羅南北道）代表豫選　期日五月廿二日　開催地裡里
國境（平北道）代表豫選　期日五月廿二日　開催地新義州
南鮮（慶尙南北道）代表豫選　期日五月廿二日　開催地釜山
忠淸（忠淸南北道）代表豫選　期日五月廿二日　開催地大田
中央（京畿道）代表豫選　期日五月廿二日　開催地京城

主催　京城日報社

慶尙北道
郡農會蠶業獎勵費
十八萬七千圓

慶北管內各郡島農會で本年度蠶業獎勵豫算は十八萬七千百二十圓で郡島農會の總經費六十一萬四千七百八十七圓の三割強に當つて居る、然してその重なるは桑苗購入補助四萬九千八百九十八圓、蠶業指導獎勵費四萬六千百十五圓、技術員費二萬二千四百九十六圓、講習費一萬七千六百七圓、蠶種傳習所費九千八百八十圓等である、因に歳入額は十五萬六千九百一圓であるから郡島農會の純支出額は三萬二百十九圓である（大邱）

森組技術員講習

本月二十二日より六月三十日にわたり慶州郡佛國寺、金泉郡直指寺、寧越郡報德寺等において各郡林組の技術員講習會を開く、講師は左記の如くである（大邱）

▲林政山本榮（慶北山林課長）▲造林森三五郎▲造林飛田源次郎▲苗圃河野三五郎▲保護及測樹乃木清治▲職務の心得栗本五次郎

金組職員表彰

二十三日午後二時より慶北道金融組合聯合會事務所において所屬組合職員永年勤續者表彰式を擧行した（大邱）

浦項の火事
燈明の不始末から

十八日午後十時浦項大正町五六文德商野方より出火し火は見る／＼中に隣家に延燒した浦項署員および消防組は時を移さず驅付消火に努めたが同家附近は水が不便で消火に困難の模樣であつたが幸に無風であつたのと家屋が集團してゐなかつたので前記二戶一棟を全燒の上午後十時四十分鎭火した因に原因は文德方では最近一家二名の不幸が續き佛前燈火の不始末からであると（浦項）

大邱露店夜市
六月一日から

大邱の年中行事の一として府民から喜ばれてゐる府內十二ヶ所の道路兩側に開かれる露店夜市は本年もいよ／＼六月一日より十月末日まで向ふ五ヶ月間每夜七時より十二時まで開かれる事となつたが關係者一同はこれが許可願ひを十九日大邱署に願ひ出でた（大邱）

稚蠶共同飼育
三百六ケ所

慶北管內で目下實行中の稚蠶共同飼育所は三百六ケ所であるがその共同戶數一萬一千九十二戶、掃立枚數一萬二千二百四十枚におよび總經費豫算一萬七千百十五圓の內郡農會補助一千七百三十五圓、面費補助一萬九百二十六圓、當業者負擔四千四百五十四圓である又右三百六ケ所の內既設にして經濟的のもの二百九ケ所新設にして傳習的のもの九十七ケ所である（大邱）

野球のドサクサに
墓口をスル

大邱府七星町金玉郎長男鍾敬（二八）および住所不定婁斗煥（二二）氏名不詳（二〇）の三名は十八日午後六時大邱東雲グラウンドで行はれた旦人對オール大邱野球團試合終了後退散の際の混雜にまぎれ府內元町一丁目魚菜市場尾崎靜一（三〇）の腰間のポケット內の十余圓入り財布を窃取した外東雲町六〇池其順今村彌作（三〇）の墓口を窃取せんとして張込中の巡査に發見され逮捕されたが氏名不詳の一名は人混みの中にまぎれ込んで逃走したこれ等のスリは一團をなして諸所を荒してゐるもの如く目下餘罪も多い見込で嚴重取調べ中（大邱）

忠淸南道
鳥致院驛客年度業績

鳥致院驛十五年度中の局線および忠北線の取扱ひ高は左の如し（鳥致院）

	局線	忠北線
乘車	一一六、一三七人	三〇、四八八人
降車	一一〇、〇五一人	二九、一五九人
發送手荷物	一六、五四八個	九、〇四四個
到着手荷物	一五、四三五個	四、三〇三個
手荷物中繼	一七、四四〇個	八、六三八個
發送貨物	一六、三五〇噸	六、八八二噸
到着貨物	三三、五七九噸	五、三三一噸
貨物中繼	二一、〇四三噸	三〇、七四七噸
客車收入	一四八、六六五圓	二九、〇一〇圓
貨車收入	一七四、二四八圓	二一、一五三圓
收入合計	三三一、一七三圓	五四、一五四圓

▲營業倉庫成績入庫二、一一二噸出庫二、一四四噸、收入六三三圓▲貨車發着數五五、八一〇輛同中繼車數四、三四三輛▲發送貨物の主なるもの米、叺、粟、石炭▲到着貨物の主なるもの粟、木材、セメント、鹽、▲中繼貨物の主なるもの局線より忠北線へ粟、鹽、肥料、▲忠北線より局線へ米、大豆、粟、莨、

庭球豫選
壯觀を思はす
各地共猛練習

全鮮庭球選手權北豫選は二十二日午前九時から大田庭球協會A、B、Cの三コートにおいて擧行する事に決し大田は勿論各地共ベストメンバーを組織し猛練習を開始して居るが公州、淸州、鳥致院、天安、論山、江景、永同、沃川等の代表選手又選手權を獲得せんと猛烈な練習中であるから當日の壯觀は豫想以上にてファンは一日千秋の思ひで待たれて居る（大田）

鳥致院在軍
射擊大會

在鄉軍人鳥致院分會は廿二日午前八時より內倉川上流鳥致院分會射擊場において春期射擊大會を開催し兼ねて湖南支部競點射擊出場選手豫選を行ふはず（鳥致院）

寺島成歡驛長訃

京釜線成歡驛長寺島嘉六氏は十八日午後五時狹心症で逝去氏は高松鐵道より明治四十一年一月朝鮮鐵道に入り平壤驛助役、南川、東豆川等十里の各驛長を經て成歡驛長となつた享年五十今息郎一氏は駒場農科大學在學、長女は平壤に嫁し次女は京城第一高女在學中である（成歡）

地方集會

▲川添會頭招宴　鎭南浦商業會議所會頭川添種一郎氏は會頭就任挨拶の爲め二十一日午後七時より官民有力者百餘名を朝日館に招待し盛宴を張る
▲漢銀支店長招宴　漢城銀行大田支店支配人矢野錄一氏は着任披露を兼ねモラトリアム中の援助を謝すべく大田金融經濟界の有力者と新聞記者を十九日夕富士家に招待し晩餐會を催した。

地方人事

▲富永平北警察部長　十九日出府往復約十日間
▲大部宇三郎氏（新義州營林署事務官）十八日出府廿一日歸任の筈
▲川島由三郎氏（大田電氣取締役）社用の爲滿洲發十九日來田
▲西山貞吉氏（大田電氣取締役）江景發十九日來田
▲桃原茂太氏（東拓大田支店長）二十日發京城へ
▲山本正幸氏（鐵道局大田運輸事務所營業主任）鐵道協會員視察打合の爲め十九日湖南線各地へ
▲古橋慶北內務部長　十八日福岡より歸任
▲伊藤正雄氏（慶北產業課長）同上
▲門脇勝太郎氏（新任慶北醫務道大邱出張所長）十九日就任挨拶の爲府內關係方面歷訪

慢性胃腸病者
にしてまだデブース氏錠を試みぬ人ありや

其消化力……
其食慾增進力……
其止痛力……
其治病力……

果して如何？　百聞は一見否な一驗に如かず先づ小瓶を試みて其眞價を知られよ

一、あなたの病名は胃カタルでなきや
二、あなたの病名は腸カタルでなきや
三、あなたの病名は胃アトニーでなきや
四、あなたの病名は胃擴張でなきや
五、あなたの病名は胃下垂症でなきや
六、あなたの病名は胃酸過多症でなきや
七、あなたの病名は胃潰瘍でなきや

胃癌や腸結核に對しては遺憾ながら効なきも前記七種の病名に對してはデブース氏錠の藥効如何に優逸せるや……百聞は一見否一驗に如かず先づ其小瓶を試みて其眞價を知られよ

證言

現今日本の醫學界に於て最高の權威を有する雜誌は何でありましよう！……それは東京帝國大學名譽教授御醫醫學博士入澤達吉氏及び同名譽教授醫學博士近藤次繁氏の二大國手が主幹される「實驗醫報」であることに何人も御異存はありますまい同誌大正十五年十一月發行誌上に「藥物の選擇に就て」の題下に本藥デブース氏錠の分析實驗優秀報告が掲載されてあります、この權威ある醫學雜誌に斯かる讚辭の光榮に浴したものは同種他賣藥中に未だ其例がなかつたのであります。

まだ試みぬ人よ……お早く……而して一日も早く其病苦を除かれよ

デブース氏錠　價格　百四十錠入金三圓　二百七十錠入金五圓　五百八十錠入金十圓

發賣元
關西部　大阪市北區大江ビルヂング五階　本店　鈴木コンパニー日本支店　電話北（三一）一九五、三一九六　振替大阪六八三六四
關東部　東京市小石川區小日向台町二ノ二三　本店　鈴木コンパニー日本支店　電話小石川二八六五　振替東京五七四二八

朝鮮大特約店　京城南大門通り二　新井藥房　日本町四丁目　川浪生生堂　釜山辨天町一　大黑南海堂

本藥は全國知名藥店に販賣す
若し品切の節は直接右發賣元へ御註文あれ前金註文送料無料代金引換は送料實費加算申受く

卸名代藥品問屋　大阪　高橋・丹平・小林◇會社

廣告餘白閑話
米國の一長一短（その一）
鈴木店主の短評（在米十三年間）

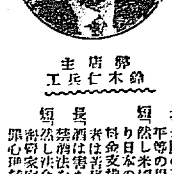

鈴店主　鈴木仁兵工

長　米國の列車に等級なし國民皆平等の思想に於て可
短　然し米國にも富者あり貧者あり日本の二等の如き要車に其料金支拂を除外なくされる貧者は苦痛
長　酒は害ありと世界に率先して禁酒法を布ける勇斷效すべし
短　然し法令出でゝ數年現在密造密賣家庭飲の八割は有罪、犯罪心理植付けが大問題

全羅北道

全州醫院建築費 寄附金が集らぬ

建築中にある道立全州醫院建築費寄附金豫定額四萬四千圓に對し申込を得たもの約半額で現金を受入れたものは僅に十分の一に過ぎず工事はまさに竣工に近づいてゐるので道では各郡に服膺め方を督勵してゐるが經濟界不振の折とてはかばかしくゆかぬ模樣(全州)

廿萬圓慰藉料事件 言渡し延期

全州の名士間における大問題として一般の注意を惹いてゐる陳哲鉉氏對被告朴基順氏の廿萬圓慰藉料請求事件は昨年來審理中の處去る十八日判決言ひ渡しのはずであつたが都合により一週間延期された(全州)

全羅南道

牛疫蔓延の兆 六百頭に豫防液接種

全羅南道内各地に牛疫發生し蔓延の兆があるので道知事は家畜傳染病豫防令第十一條に基づき左記地域内の牛六百頭に對し獸醫師直接豫防液の接種を施行し注射後五日間その使役および移動を禁ずる旨十七日付を以て道令を發した(光州)

五月廿三日より七日迄順天郡雙岩面新坪里西半竹館伽坪の各里及び住岩面福多櫃橋倉村の各里

同光州郡津月面龍頭亭新臺島沙の各里及び津上里龍坪鶴居直元胥岩の各里

聯合青年團 廿二日發會式

全羅南道内における内地人を主體とせる青年團は光州、順天、松汀里、麗州、榮山浦の五ヶ所であるが全南聯合青年團を設立する爲二十一日光州青年團假事務所で發企人會を開き二十二日午後一時より光州小學校講堂に於て創立總會並發會式を擧行する事となつた(光州)

咸鏡南道

元山神社大祭 廿二日から

元山神社祭の大祭は既報の如く廿二日より廿四日まで元山神社に於て行はれるが廿二日は午後八時より前夜祭が行はれ廿三日は午前八時に大祭式、續いて神幸祭が行はれ午後十時大神輿が御發輦市中を御巡幸御旅所に御着になるのであるがこの日は元山府港紀念日でもあるので盛大に行はれる内にも定めて賑ふことであらう(元山)

衛生宣傳映畫 咸興で公開

咸鏡南道衛生課では咸興で衛生宣傳映畫を公開する事になつた場所、映畫種類等の詳細は未定だが二十日から三日間入場無料で普通映畫も入れるはずであると(咸興)

盛漁期は之から 水溫が未だ低い

咸南沿岸における水溫は未だ八度内外を上下してゐるので漁業は昨年に劣らず閑散狀態を續けているが鰯大羽鰯もそろ\/流れ出したので鰯の大群が推寄せて沿岸漁業が盛況を見るは近きにあらうと期待されてゐるが昨年における鰯の漁況から考へると水溫が九度七八分乃至十度位にならなければ盛漁期には達せないものと見られてゐる(咸興)

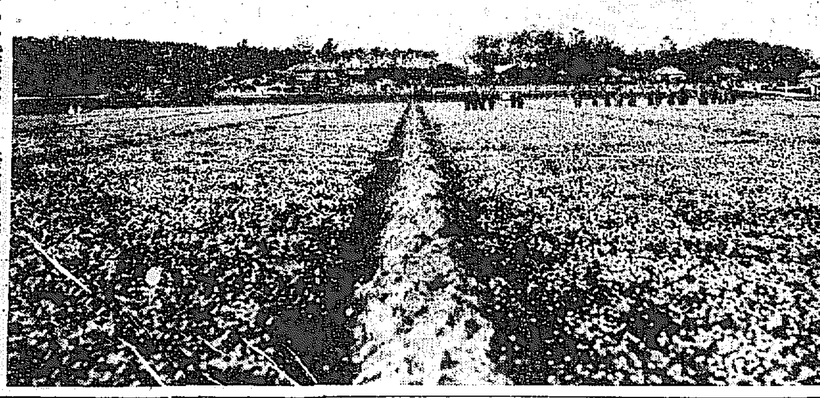

美しい紫雲英…… 不二興業全北農場では去る十五日同農場優良小作人表彰式を擧行し成績優良な農監、小作人、紫雲英栽培者及婦人勞働者等に對し夫々褒狀並に賞品を授與したが寫眞は當日來賓一同紫雲英栽培實況視察の光景で目下繁茂の紫雲英は當日四分通りの開花で頗る美觀を呈して居る近來綠肥獎勵の折柄黃海道其他遠隔の地から觀察に來るものが多い

織物品評會

永興郡では本秋十月から十一月頃に織物共同作業所の新設豫定組合の設備視察を兼ね年中行事の一たる織物品評會を開催する豫定であるが道産業課では同時に度量衡品評會を開催して計量觀念の向上メートル法の宣傳を行ふはずである(咸興)

東亞博視察團 第三班歸る

本社主催東亞勸業博覽會觀察團第三班(咸興地方)は去る十一日夜咸興を出發以來北九州大工業地帶の福岡を中心に博覽會は勿論附近の名所舊蹟から大牟田市の日本化學工場三池炭坑、四山炭坑、久留米はつちや足袋工場、別府溫泉、耶馬溪、大阪、京都、奈良大和村、八幡製鐵所等の視察も遂げて十八日朝釜山上陸、東萊溫泉場に旅の疲れを癒した後大邱京城の各地を視察廿日夜行で歸咸した(咸興)

果樹組合總會

咸興郡では廿四日果樹組合總會を開催するが議題は昭和二年度豫算で豫算總額は歳入出とも七百圓前年に比し百二十一圓を減じた(咸興)

コート開き庭球大會

咸鏡南道廳コート開き庭球大會は十八日午後四時から五回ゲームとして紅白試合を行つた午後六時半終了狀況左の如し(咸興)

紅		白
松田 土屋	○―三	中島 原藤
信原 高橋	三―○	中島 原藤
信原 高橋	三―一	松川 中川
朴春烈 山根	三―一	天野 上野
朴春烈 山根	三―一	呉國晋 [illegible]
伊東 澤田	三―○	鹿野 片山
伊東 澤田	三―二	佐村 倘

四十女の自殺

元山稅關左岸に十八日午後九時ごろ死體漂着元山署より係官醫師出張檢視した處推定年齡四十歲位の内地人女で死後一ヶ月半以上も經過し身元一切不明、死體は腐爛に瀕した着衣はモーカの襦袢ガス織の袷にモスの半襟と紫色の羅紗の羽織をつけ羅紗の前掛をしてゐたが左の袂には十斤位の石を入れてゐたから覺悟の自殺であらう(元山)

咸鏡北道

國境の滯貨 六月中に一掃

穀物業者の心配の種だつた國境での滯貨穀物も、先月來減少する一方で、尻を叩かれ通した運輸當事者も昨今は肩の荷の降りた氣持ちに成つて居る、最近では上三峰七萬四千袋、鍾城二萬袋、會寧計五萬八千袋、局子街三萬千袋といふ有樣で右の外に驛にも多少づゝの殘りはあるが、天圖鐵が本月十日以來機關車の能力を增し來たり一日三千二三百袋を搬いて居るので龍井村の貨の全く一掃するには六月一杯と見られて居る(清津)

消防會議出席者

本月二十七、二十八の兩日を以て京城に開かるゝ消防協會設立評議員會へは、清津からは左の三氏が出席する事となつた(清津)

組頭 平田太一郎、小頭 水上松太郎、小頭 速水藤雄

滿洲

天津航路不振 渤江困難で

天津へ營口から輸出する高粱は相當多額に上るが同地への定期船は船腹に不足はないが白河に出來た淺洲のため渤江困難で喫水を輕くするため積載量を五分乃至六分に減じてゐるが運賃は値上せないので收入半減することゝなりために航路を變更する船も出で同地との航業を悲觀されてゐる(營口)

元馬賊の仲間殺し 舊惡の露見を恐れて

安東縣城附近陽臺出身者の間に南方約四百五十米の線路上にこの程頭部を目茶々々にされた死體が遺棄してあつた、これは轢死者の如く見せ掛けた殺人者の行爲と判り同安東縣巡捕で犯人嫌疑中であつたが十六日安東縣地六道溝で毆殺事件のあつた朝鮮人を安東署員が逮捕取調べると此の者は孫洪文(三六)と稱し高陽門巡長開頭山商務會巡長陳雅明の二人と共謀し仲間内であつた楊化東(三二)を殺し前記の次第におよんだ事を自白した、原因はこの四人は以前馬賊であつて盛んに强盜を働きつゝあつたがその節の目を晦まして遂に官吏となつて頗る分がで居たが近く轉地となるので舊惡が露見しては面倒と一番口輕な楊を殺して後の禍ひなからしむべく三人共謀でやつたもので十六日全部を逮捕した(安東縣)

流筏は順調

鴨緑江採木公司の本年流筏は非常に順調で十六日までに百四十七臺到着した(安東縣)

局子街小學校 年内に落成

本年度より局子街の普通學校より分離して内地人民會の經營となつた同地の小學校々舍は先般來民會の決議により約一萬圓を費し新築する事と決したが同校の設計は近く來龍する外務省技師に依囑本年度中には落成を見る豫定である(間島)

鮮銀捷つ 龍井 鮮銀チーム

對山田洋行の野球試合は去る十五日午後一時から市民グラウンドで催ふしたが頭初山田洋行軍優勢と見られたが九回戰の結果十一對八のスコアーで鮮銀チームが勝つた(間島)

コドモ・ジダイ (ミツワ宗園ニ・五)

ヨンデイタック オ話(ハナシ)(三十) 留守居の王女(一)

昔ある國の王樣に美しい王女樣がおありになりました。或日王樣は戰爭に出ることになりました。出て行きます時王樣は歸つて來るまで王女が御殿でそつとくらして居る樣に、おひつけになりました。王女には、お母樣もなく、世話をしてくれる親戚もなかつたからです。それでおひつけを守る約束をしました。お父樣が兵隊をつれてお立になりましたあと、王女樣は何日も窓ぎはに坐て刺繡をして居りました。あまり遠くない處に他の王樣の御殿がありました。その王樣には王子が一人おありになりました。此王子は毎日仕事が終りますと、遠眼鏡を出して、まはりの國を見渡して居りました。或日此の遠眼鏡が、此王女の窓のところへ行くと、王女が其處に坐つて刺繡をして居りました。王子はひとりごとを云ひました。

「この美しい人は誰かしら?」

王子が家來にきゝますと、此方が隣の王樣の娘で、お父樣は、戰爭でお留守だと云ふことが分りました。それから王子は毎日出かけて此の御殿の前を一二時間行つたり來たりしましたけれども王女は窓からのぞかなかつたので、王子は王女を見ることが出來ませんでした。

ところが、或日、王女は絲をきつて居りましたが、鋏が下の往來へ落ちました。王女がそれを見やうと思つて窓によりかゝりますと、きれいな王子が窓の下に、その鋏を手にもつて立つて居ました。王女は乳母に仰しやいました。

「窓から鋏をおとしたから取つて來て下さい。」

乳母が外へ出まして、王子に向つて、その鋏が、主人の王女のものだから、どうぞ下さる樣にとお願ひしました。王子は、自分は、王の子だから、自分でおかへしすることをお許し下さいとお願ひしました。けれども乳母は、王の留守の間は、男の方は誰方もおとほし申さないのですと返事をしました。王子は、王女を近く見ると思つたよりずつと美しいことが分つたので、乳母に斯う云はれて悲しげに立ち去りました。

二三日後王女は、刺繡の爲に絹絲をよつて居りました。長い絲をつくる爲に窓から絲の軸をおろしました。王子はあまり遠くない處に居りましたが、走りよつて、絲をきりましたので、軸は道へ落ちました。王女は窓からのぞいて見ますと、此間の若い人が軸をもつて居りました。王女は乳母に云ひました「おやあの方はいつも窓の下にいらつしやる樣だわ、あの方からあの鋏をもらつて來て下さい。」王子はそれを乳母に渡しました。王女は窓のところへ行きませんでした。王子は、もう王女を見ることが出來なくなつたので、お友達の一人に相談して助けを求めました。

お友達は斯う云ひました『いゝ方法があります、まづ、新しい浴室をお建てなさい。すつかり出來たら觸れを出して三日間、誰でも來て入られる樣に觸れまはらせるのです。その後で、あなたのお母樣の女王樣が、王女方や大臣のお孃樣達を浴場にお呼びする樣にと

します。その時浴場附の女に、あの王女を他の人より遲くお通しして、他の人の行つたあとまで、王女が殘る樣に云ひつけるのです。それからあなたが浴場へ行けば王女とお話が出來ます。』

王子は此計畫はいゝと思ひまして、立派な新しいトルコ風呂を建てる命令をしました。その仕事を監督する爲に王子は毎日出かけました。それからそれへ、ひそひそと話は傳はつて、とうとうその話が、乳母の耳へ入りました。王子が此乳母の女の御主人の爲に浴場を建てゝ居る、それは王子が王女に會ひ度いからだと云ふ話です。乳母はその話を、こんどは王女に聞かせました。

王女は大居りこうな犬を飼つて居りました。その犬は、王女の仰しやることがわかるだけではなく、ものを云ふことが出來ました。或日王女は犬に斯う云ひました『王子の建てゝ居る浴場へ急いでいつておくれ。王子が居たらすぐ歸つて來て、王子がどんな色の着物を着て居るか話しておくれ。』犬は出かけて行つて歸つて來て、王子は綠と金の天鵞絨を着て、白い馬に乘つて居たことを話しました。王女は綠と金のびろうどを着て白い馬に乘つて浴場へ行つて石工の頭に云ひました。『一寸云ひ忘れたことがある』王女は石工の頭を浴場へ連れて行つて云ひました。『此の内部の壁に此の寶石をあげられる樣にして、そこから、隣の王の御殿へ行かれる道をつくつて下さい。けれど、此所は秘密にして置かなければならない。夜そつと働いて下さい。此の道が作られたと云ふことが誰かに分つたら、お前の首はないものだぞ。誰もそれを知つてはならない。その道が出來たと云ふことや、その他のことを、私にも知らせてはならない。出來上れば私には分る。ちつとも云はなくともお前にお禮はする』それから金貨の袋を出して『これが道をつくる拂だ』と云つて渡しました。王女は、命令をすると、馬にのつて出かけました。御殿へかへつて來て、着物をぬいで、女の着物を着ると坐て刺繡をして居りました。さあ此あと如何なつて行くことでせう。來月の此お話を待つことにいたしませう。

〇花が咲いたと思ふと、もう散つて、あとは、綠の蔭の葉が一日一日とのびて行きます。さつと一雨降つて晴れあがつたあとなどは、空に日がきら\/と光つて、それは\/きれいです。もう氣のはやい方は麥稈帽子をかぶつたりします。皆さんも、袷を着たり、薄い服に着かへたりなさるでせう。この袷や、薄い服にミツワ香油の移香がして居りますと、前のことが懷かしく思ひ出されたりして、樂しいものです。

このミツワ香油のやさしい雅香は人間には斯んなになつかしいものですけれど、着物につきますと蟲などには、大へんきついものと見えまして、これを入れて置きますと蟲もつかず、かびもつきませんから、これからおしまひになる着物の袂やポケツトへ一袋づゝ入れて置く樣にしませう。

もうすつかり暖かくなりましたから、運動したり歩き廻つたりして汗になりませう。入浴して、ミツワ石鹸の白い泡で、此の汗や脂をきれいに洗ひ落しませう、汗や埃のついたままで眠りますと、ね苦しくて、よく眠りませんから、膚によくありません。浴槽にさつぷり、ひたりまして、出ますと、此の汚垢が浮上つたやうになつて居りますから、これへミツワ石鹸を沫きました白い細かい、芳香のいゝ泡を塗りまして、静かに撫でますと、汚垢が浮上り、此の泡とすつかり混つてしまひます。毛孔や、細いくぼみに隱れて居ります汚垢まで此の泡によく混ります。お湯をたつぷり含ませたタオルで、おさへる樣にしますと此のお湯で、汚垢を含んだ泡がきれいにさらりと流れ落ちてしまつて、生々とした膚がきれいに磨き出されます。此のミツワ石鹸は化粧用が主ですから膚のきめが細かく、氣持よく落ちますから、膚のためによく、用ひ心地がよく、石鹸分が粘つて殘る樣なことがない。それに洗ひ落すとき、ねと\/とつきまとひもしません、しつとりとなりまして、入浴する前のざら\/したり、ねと\/して居た手ざわりと違ふ樣なちがひでございます。

御殿へ行く道 此圖の左の上の隅に不思議な御殿があります。その中には種々不思議な面白いことがあります。右の下にくるまに乘つて居る人は此の中にある橋を渡つて此の御殿へ行くのです。少し行くと道は行きどまりになります。どう行つたら御殿へ入られませうか。

事實は雄辯!!
ノーリツ號の販賣臺數は東洋第一であります
これ……
品質が優良で……
價格が低廉で……
現代に最も適合せる實用車として一般より推奬されるのは生きた證明であります
輕くて丈夫な
ノーリツ号自轉車

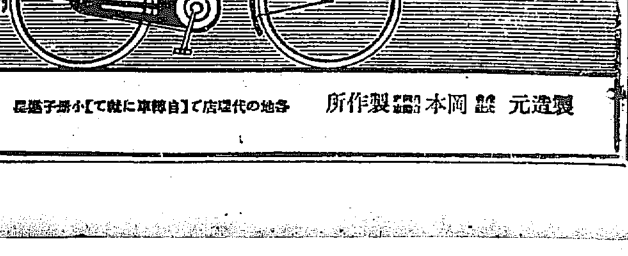

製造元 岡本 製作所 各地の代理店で【自轉車に就て】小冊子進呈

朝顏種子分讓
山城宇治朝顏園採取
大輪咲品評會用
五種袋 金貳圓也 外に種々あります
朝鮮一手販賣店 京城明治町 振替京城五三 宇治屋

養鷄
優良多産アトキンソン系白色レグホン種
特賣、種禽、種卵、中雛
慶南龜浦 九十九園養鷄場

頭痛にノーシン

地方文化を參考として新案せる珍菓
平壤土産
樂浪萬壽 樂浪落雁 樂浪煎餅
下江黃金堂 電話(三〇三番)

品質優良
ぬいめなし蚊張
赤き島枕蚊張
各種仕立蚊張
固印のかや
廣巾蚊張地
地球美人印 龜甲紗
各地有名呉服店、蚊帳店にあり
大阪 固製造元

近眼にメガネ 神經衰弱にトリカピン

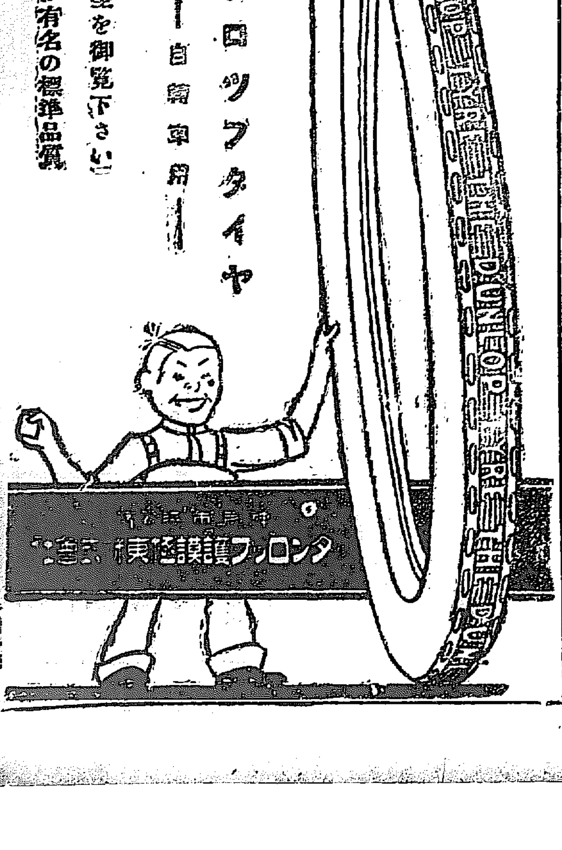

ダンロツプタイヤ ―自轉車用―
此の型を御覧下さい
之れが有名の標準品質
ダンロツプ護謨(極東)株式會社

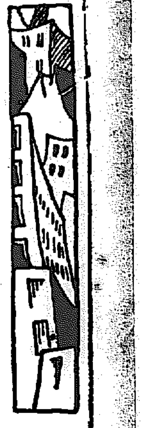

謂ゆるプロ作家

中西伊之助

最近文壇の理論鬪爭化について私は非常に恐れを持つてゐる、これは自分の頭の悪さを表明することであるが、事實において私は甚だ恐縮してゐるのである、無學者である私は、尤もボルでもなくアナでもない、といへば態度が曖昧であると批難されるかも知れないが事實であるとすれば致し方がないと思ふ。

×

私は生活の爲に小説を書いてゐるが、私が文壇の一人となつてから幾年もたつてゐない、いはゆる文壇の新米である、私は文壇生活を始めて驚いたことは小説を書いて容易に飯が食へることであつた現在の文壇人は一枚何圓といふ原稿料を得て生活してゐるが、これを勞働賃銀と比較して私は甚だ勿體ないと思つて居るものである、生命の危險を賭して一日十時間乃至十數時間の汗によつてうるところの賤い勞銀と、筆によつて僅の時間を費したのみでうるところの原稿料と匹敵することについて讀者諸君は何と考へられるか―

×

文士の勞銀はかくの如く搾取に等しいのである、勿論、一日に一枚乃至二三枚をしか書き得ない文士があるといふであらう、が、生命の危險を感じつゝ働くところの筋肉勞働者の額に汗して得た銀よりも遥にその率が賤いのである。しかも一日に何十枚と書き上げる人々に至つては比較の外でなければならぬ。事實私も文壇生活に入つてはじめて生活に余裕を得たことである、かくの如く一ケ月中僅に十日、十五日を働いて豊富なる生活が出来うるといふことは資本主義社會において一の奇蹟でなければならない。

×

かゝる文壇人の生活意識は實に小ブルジョア的である、小ブルジョア的な生活によつて生まれるところのものは小ブルジョア的以外はないのである、私は假にプロレタリアの生活をなしうるもののみによつて眞のプロレタリア作品を生みうるのであると信ずるものである。

現在における文壇人の生活は（階級戰線の一環であると自負する文藝戰線一派をはじめ、プロレタリア作家を含めて）漸次資本主義化しつゝあることは否み難い事實なのであつて、作家として有名になればなるほど資本主義化の進化作用も甚だしくなるのである、随つて作品もそれに比して行くことは動かし難い事實である。この意味において表面花々しく無産文藝の前線に立つものといはれるところの現在無産文藝が、果して眞に無産者の叫びと力を合せることが出來るや否やは甚だしく疑問でなければならぬ。」

×

現在の社會において階級戰線に立つ人の生活がプロレタリア的でなければならぬと同樣、眞に無産階級文藝確立につとむる爲にはプロレタリアの水準にあつて苦しむ人でなければ、その効果なりその價値は否定さるべきである、從つて現在多數のプロレタリア作家の態度（例外はあるとして）は全然否定さるべき性質のものである、ゆゑに現在の作家は少くとも自身が搾取階級であることの自覺が必要である、一枚幾圓といふ稿料を貪つてゐるものは甚だしい搾取階級でなければならぬのである。

×

まづい例ではあるがこゝに一冊の雑誌が發行されるとする、この經營者いはゆる資本家はこれによつて利益を得やうとすれば、原料供給者（作家）から營利價値の高い商品（作品）を仕入れなければならぬ、然して營利價値の多い商品を供給する原料製造家には利益の分配を多くすることになる、これは立派な商行爲である、かくして經營者も原料供給者も利益の分配をうけるのであるが、然らばその利益はどこから搾取されてゐるか、果して誰が損をしてゐるか？

それは印刷職工であり、製本工である、讀者の一部分も搾取されてゐるといひうる、要するに彼等下級にされてゐる勞働者は經營者および原料供給者（原料供給者は經營者等も同樣である）から搾取されてゐるのである、これ等がかく資本主義的組織の下に行はれてゐるのであつて見れば、從つて彼等原稿製造作家、或ひは無職を業とする原料ブローカーは資本家の一分身であるといひうるのである

×

階級文學を主張するところの今日以後の作家は何をなすべきか、如何にあゆむべきか？眞に文藝の上でナマヌルイことをいつてあるだけでは駄目なのである。（完）

現代の俳句と俳壇（二）

石橋一郎

松山に生まれた高濱虚子は河東碧梧桐を介してはじめて子規にあひ俳壇に入つた（一時小説に走つたが）明治三十一年九月虚子が東京においてホトトギス編輯を企てる時子規の後援を得て歩を進め遂に子規を繼承した。

鳴雪は弘化四年江戸松山藩邸に生れ漢學者であつたが子規の感化により俳句をまなんだ、その句調は保守的で虚子、碧梧桐の徒が新風調を興さんとするに對し頑強には至らざるまでに反對した。鳴雪の俳句觀は絶對の聖合筆を多く用ひずして余白を以て趣向を出す如き趣味の典型的なるものが即ち簡潔な詩形中に無限なる内容を容しうる俳句の趣味なりといふ。

最近の俳壇は大體上述の明治俳壇の慣性といへるが、亂雜にして子規派の碧梧桐が從來の五七五調を破格して新派を建設した事は注意すべきで、次ぎに今日の俳界を少し伺つて見たい。」

ホトトギス派

直接宗因以前は感覺に訴へた花鳥風月その物でシヤレを詠じたがひいて芭蕉に至れば、花鳥風月の精神に入つて殊に閑寂『古池や蛙飛び込む水の音』の如き方面を詠むやうになり漸次積極的美を詠じた。しかし今日ではその趣味が積極消極の域を脱し十七字内で蹴く詠むやうになつた。虚子は俳句の盛んな時は客觀趣味の盛んに行はるゝ時、衰へた時は客觀趣味の衰へた時であるといふてゐるが、至く和歌にせよ漢詩、西洋の詩にせよ皆感情を叙して主觀的である。俳句は客觀物の描寫により間接に作者の感情を表現する。今日俳壇三昧より脱して客觀趣味が俳句の特色をなすと稱する本派の主唱はこの點であらう。虚子としては句は是非客觀的でなければ人に本當の心の動きを興へるものとなり得ぬ。この客觀的の中には作者の主觀が内在して（本派は主觀と客觀とは二元的でない寫生至上主義）みなければならぬ、が描寫が客觀的であるから客觀詩といふといふてゐる。そして

吉野山

イ、これはこれはとばかり花の
ロ、朝顔に釣瓶とられて貰ひ水
ハ、松島やあゝ松島や松島や
ニ、蛸壺や蛸けふはどこまで行つたやら

これ等の句は大抵の方は御記憶がある事と思ひます。虚子はしかしこれ等を排斥して『古池や……』の句の如き客觀句を讃美してゐる芭蕉その人は主觀的傾向を有し、蕪村十哲も同樣、たゞ彼は客觀的にしやうとつとめただけである。

片枝に脈や通ひて梅の花 支考

支考に至れば主觀的傾向はいよいよ鮮明となり蕪村の天明時代になると客觀句となつて來た。」

ホトトギス派即ち虚子の考へ方は『俳句の趣味は十七字の形から生ずる趣味と考ふ、この趣味は古來變遷し又變遷がなくひきつゞき來てゐるといへる。變遷があるやうに見えるのは思想が次第に開拓され境遇が變くなつて來た爲である。變遷がない様に見えるのは十七字中の思想が有限であるからだ。』で從つて現代の俳風の變遷は從來の句の反動として、又新傾向の大勝戰を興へた事により、これまでの外面的俳句に不滿を知り中心その物を深く觀る要求が然らしめたのである、子規以來この道程を經た句を虚子は今日の俳句といふ。

虚子、池内たけし、水原秋櫻子、野村泊月、阿波野青畝、河野静雲、山口誓子、

虚子近詠

清水茶屋心太ある許りかな（夏）
土近く朝顔咲くや今朝の秋（秋）
行く我に戻る君あり寒稽古（冬）

璞子氏圍んで（大連）

求め得し青葉の蔭の涌かな 璞子
青葉風烈しくなりし二階哉 濁々子
我家の若葉見えたる歸省哉 湘浦
鏡らして低き土塀や櫟若葉 朱鳥
紗籬やホテルの窓の見え隠れ 夜洲
若葉越し海を見下す讀經哉 三昧

光州北樂吟社（星羽報）

初夏の水色深き日高かな 雲竹
山鵜の島の拔羽や夏來る 濃禰
初夏や箱子貰ひ店明るけき 雑音
皮めきし竹みな若夏に入る 葉明
初夏の影にためもしき橡かな 星羽
洋館の窓かけかへて夏へ入 方子郎

仁川吟行（五月十五日）

杉菜つゆけき空に又蝶く也 公風
行春の湯の花浪音暗うする 村子
青葉の潮の満ちてくる 野火
ほうたんに雨の風の通ひ見 岳水
櫻若葉の空は濃青に澄みぬ 英哉
柳の實みんなこち向き海の晴 互研

新らしい出版物

◇日本打開論 櫻井兵五郎著

現代日本の行詰まりを如何に展開すべきかについて最も関心を要する非常を論究するに歐洲の形勢を觀東洋の狀勢を探り以て日本の生くる途の根本を示さうとしたのが本書である。我が國民生活の前進するにあたつて往古鎖國時代の孤立的國家としてゞなく東洋と共に世界と共に生くる國際的國民として日本國民の生くる道を考へたのが本書である全五四一頁（二圓五十錢東京京橋區加賀町帝國地方行政學會發行）

◇インコ類の育て方 古川龍雄著

第一編ではインコ類の形態と生態、飼養法、巢引法を説き第二編においてインコ科の諸鳥、第三編においては鸚鵡科の諸鳥の區別特性を示し外四編においては鸚鵡雜論を掲げ附錄として圖鳥、同鳥類の代價表を附錄してゐる。小鳥を愛する人々の座右に缺くべからざる册子（一圓五十錢東京麹町區飯田町資文堂書店發行）

◇小鳥の智識（尾方庄作著）小鳥博士小島狂と呼ばるゝ尾方氏が小鳥に趣味をもつ初心者にも分り易く支人にも秘傳をさづけようため平易に叙述してある。セキセイ、カナリヤ、十姉妹篇（一圓東京牛込區市ヶ谷左内町小島の世界社發行）

◇キング（六月）私の父私の母（諸名家）危かりし日本海々戰（大宮龍本）富國策三題（鶴見祐輔）や、困苦に鍛へられた巨人の一生人生漫談、私が女中であつたら等おしへられるもの多く、小説十數篇また興趣盡きざるものがある（五十錢東京本郷大日本雄辯會）

◇國史研究（創刊號）歴史の見方（三浦周行）德川時代と洋書（岩見誠）秀吉前後の日韓通商條約（志賀賢英）ほか十數篇の有益な資料をおさめてゐる（四十錢京都下長者町油小路文献書院）

◇評論中外時論（五月）在滿日本人諸君に進言、教育時言、滿蒙研究資料、朝鮮史徒及び文藝等（六十錢京城若草町朝鮮及朝鮮人社）

◇現代文藝（五月）四週年記念號：非五錢東京小石川區白山前町崇人社▲俳三昧（五月）俳誌草紙、寺小屋から學校へその他：五十錢東京市外世田ヶ谷町太子堂平民文庫社▲青杉（五月）短歌雑誌（五月）三十錢東京府下千住町中組共社▲實業之世界（五月）五十錢東京芝區愛宕町共社▲書道骨董雜誌（五月）三十五錢東京牛込區榎寺町共社▲家庭之友（五月）三十錢東京牛込區矢來町金の星▲世界と吾等（五月）十錢東京芝公園國際聯盟協會▲日露藝術（五月）三十錢東京市外上目黒共協會▲生活と宗教（五月）名古屋市中區南久屋町破邪顯正書房▲日本印刷タイムス（四月）非賣品大阪港區市岡町共社▲大阪鮮滿貿易商報（四月）十錢大阪西區北堀江上通四丁目共社▲優生運動（五月）三十五錢東京京橋區南紺屋町實業ビル共社▲愛の泉（四月）五十錢東京市外大井町共社▲希望社時報（五月）非賣品東京府下大久保共社▲島根評論（五月）三十五錢東京小石川區大原町共社

學藝界

◇竹内晃映氏無料揮毫 原始的原書道の大家竹内晃映氏は尊父三年忌、母堂十年忌記念のため製作無料揮毫、二つの實價を添へて申込は京都市下鴨宮崎町三七竹内作次郎氏方へ。

◇春陽會の推薦 第五回展で栗田雄氏を推擧した。

◇下村爲山氏（畫家）東京本郷區弓町一の二九へ轉居。

◇中田信子氏（創作家）東京市外新井宿五九四へ轉居。

◇江口朝影郎氏（俳人）十九日元山殘木浦の全鮮俳句大會へ。

◇北川左人氏（同）二十一日發同上。

◇茶谷みよし氏（同）長子出産死亡。

◇高野宵灯氏（俳論家）萬朝報の俳論選者となつた。

婦人倶樂部 六月號

果然!! 讀書界に大旋風を捲起させる二大小説!!

鶴見祐輔氏作 長篇小説 母 いよく大評判!!

受難の巻

母！母！母！全讀書界を席捲して一躍寵兒となり、今や婦人間に社交界に淑女紳士間に男女學生間に嵐の如き人氣を捲き起こしつゝある『母』！本號は依然局面を展開、夫の苛酷の苦に堪へ忍ぶ貞烈の母性を描き、讀者をして滿眼の涙を注がしむ。見よ茲に燦然として輝く女性を見よ!!

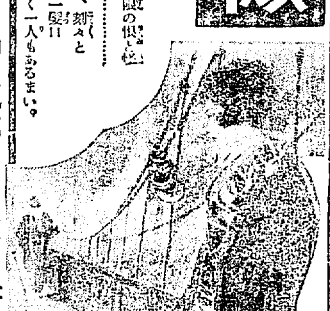

哀恋悲恋 昨日の薔薇 加藤武雄氏畢生の大傑作

雨か嵐か？美しき悲戀の殘骸に怪しき血潮は脈々と蘇つて來た

初戀の愛人に生寫しの青年を見た美しき夫人が、無限の恨と怨しき愛執に胸を燃やす、宴切悲痛の惱み、悶え、………可憐の少女に純情の戀を寄せられてゐる青年の上に、刻々と甘き恐ろしき誘惑の魔の手が迫つてゐる。危機正に一髪!! 小説を讀む程の者で本篇に魅了されぬ者は天下恐らく一人もあるまい。

◎忘れ得ぬ結婚當夜の誓ひ 現代十名士名流婦人が其夜の誓ひを大膽赤裸々に發表されたもので、若き人々には良き教訓となり、年長の方々には美しい思ひ出となる。興味ゆたかな大讀物であります

◎遣瀬なき心のやり場……椎尾博士

◎私生兒故に破れし縁談に娘へ（身上相談）……中島德藏

◎佛蘭西に兄の遺髮を抱きて逝きし（涙の追憶）……鳥居幸子

◎現代名家自選詩集 十四大家が其作品中より各自會心の作を選ばれたもので、一篇一篇高尚の氣韻が胸に充つるでせう。

▲現代式蠟人形の作り方……須藤郁郎
▲男袴の裁方寸法の割出し方……武田太郎吉
▲風味爽かな季節お惣菜……村井政善
▲大淺野を築きし母の面影……（細貝松子）
▲東京名物食べある記（小泉迂外、中島六郎）
▲所帶上手になるお臺所教科書（水上朝子）
▲美しき手足の魅力……（中村芝鶴）

戀の女優岡田嘉子を伊豆の隠れ家に訪ふ

若き男爵竹内良一氏と突然に雲がくれして謹慎停止位記返上といふ破天荒の大處分を受けしめた岡田嘉子嬢が隠れ家を訪ねた本誌記者に何を語つたか？之程興味ある讀物は他にありません。

處女讀め！母は見よ！娘の戀愛を扱つた親の經驗

年頃の娘を持つ親の爲に戀する男女の幸福の爲に

尾竹越堂、佐藤紅綠、早川鐵治の三氏に愛孃の戀を如何に取扱つたかの貴い體驗を發表していたゞきました。眞に面白くて活きた大教訓です。見逃し給ふな!!

◎若き女性にやめて貰ひたいこと……現代名士
◎現代男性にやめて貰ひたい事……現代女性
◎夫の喜ぶ私の手料理……名流夫人

三大美容記事
◎現代代表美人衣裳好みの裁方着方
◎大島女の髮の毛の美しい秘傳
◎見にくい皺をのぞく新美容法

▲家庭悲劇 愛の順禮…佐藤紅綠
▲紅涙情史 生命の火柱…本田美禪
▲一家大笑 笑の農園…京健而
▲涙の講談 孝子正宗…大河内翠山
▲勇士美人 南國の戀愛…下村悦夫
▲連作小説 惜春の塔…手塚かね子
▲小説 或る婦人の夢…吉井勇
▲失はれしもの…西條八十

◎驚くべき奇効!!『水蛭新療法』公開!! 肺結核、痔、婦人病、わきが、其他諸症の全治者多數

醫師にも見放された難症の肺結核から、研究の結果多數の病者に試みて驚くべき効果を揚げた眞劍なる經驗と實例の發表であります。一刻も早く實驗して全治の喜びを得られよ。水蛭によつて不思議に救はれた中村光郎氏が、苦心研究の一般家庭にも必備の大寶典！

婦人一生の重大事 妊娠からお産まで

◎妊娠中に起り易い夫婦愛の破綻（關口冬子）
◎醜さを隠す妊婦の身嗜み（米田和嶽子）
◎やつれを見せぬ妊婦の化粧法（小口みち子）
◎妊娠中夫の節制法（高田博士）
▲安産する爲の心得…佐久間博士
▲子供の性格を作る妊婦の心の持方…下澤瑞世
▲流産の原因と流産を避ける法…篠田博士
◎初産の思ひ出…名流婦人 初産は婦人の大厄中の大厄です。これを失敗すると生涯取返しのつかぬ目に逢ひます。お若い方は是非御…

▲此外面白い讀物有益な記事數十篇滿載！凄い賣行!!

定價八拾錢 東京本郷 大日本雄辯會講談社 振替東京三九〇三

多汗症
處方明記の◎ミツワ家庭藥卅二方の内
◎ミツワ撒布藥 二十錢
適應症 汗疹、多汗症、腋臭、表皮剝脱、皮膚爛、皮脂漏、疥癬、蕁麻疹、濕疹（外用）

多汗症
處方明記の◎ミツワ家庭藥卅二方の内
◎ミツワ腋臭藥 四十錢
適應症 腋臭、多汗症（外用）
（家庭治療法、特價七十錢、郵發代用不苦）

寄生性皮膚病
處方明記の◎ミツワ家庭藥卅二方の内
◎ミツワ頑癬膏 二十五錢
適應症 頑癬、白癬、其他寄生性皮膚病一般（外用）

泌尿器疾患
處方明記の◎ミツワ家庭藥卅二方の内
◎ミツワ・プレトロピン 一圓八十錢
適應症 急（慢）性淋疾、膀胱カタル、尿道カタル、腎盂炎

淋毒性尿道炎
處方明記の◎ミツワ家庭藥卅二方の内
◎ミツワ・リンセニン 八十錢
適應症 淋毒性尿道炎（外用）

痔疾患
處方明記の◎ミツワ家庭藥卅二方の内
◎ミツワ痔聖藥 五十錢
適應症 痔核、痔瘻、脱肛、肛門裂傷（外用）
藥名の藥舗にあり、最寄に無き時は本舗より購求直送す
◎ミツワ石鹼本舗 東京 丸見屋商店 下谷區二長町 振替口座東京七二〇番

殖銀軍の奮戰（國際野球試合第一日）

（上）ホームランを戞っ飛した殖銀中野君ボツクスに起つ
（下）殖銀鈴木（陽）君惜しいところで本壘に憤死

ホームラン章授與

巨人軍ケーデー君に松岡本社副社長より△ボールは該柵越えホームランを打つた記念のボール

大規模に行ふ第三次國勢調査

人口調査のみに限らず産業調査をもやる

【東京電報】國勢調査を行はねばならぬといふことはすでに明治卅五年法律になつてゐたが種々の事情からその第一回調査をなしたのは大正十年であつた、しかしながらこれは單に

＝人口＝ のみであり廣く行政といふ觀點からも殊に産業立國策および近く新設せらるゝ資源局所管事務たる國家總動員の見地からしても從來の人口ばかりでなく産業經濟勞働等に關しても調査の必要を痛感し統計局においては昭和五年に行はるゝ第三回國勢調査を期し以上の調査をもなすこととし、去る十二日、十三日兩日開會された地方統計主任官會議にこれを諮問協議する處あり、一方權威者の意見を徵すると共に現在行はれつゝあるアメリカ、ドイツ等各國に調査上の材料の蒐集を依賴してゐるが、去る十八日これがため遞信省統計課長會議出席中の氏がイギリスに出張した何しろ此

＝事業＝ は目下問題となつてゐる人口食糧の點からいつても急務であるといふので統計局では大車輪で準備を急いでゐる

成案を急ぐ

休業銀行問題と藏相日銀總裁の會見

【東京電報】休業銀行整理案は成るべく速かに成案を作り日銀特別融通法案を議會に附議して決定すべく藏相と日銀總裁と會見して種々協議するところがあつた

移民訓練の機關を設ける

米國の二の舞を恐れて外務省で大努力

【東京電報】外務省では海外移民につき頭を惱ましてをるが、日本での現在移民狀態はアメリカ移民法制定以來、北米の移民は再渡航者に限られているため、移民は一萬位で

増加の 氣配なく移民地もブラジル、フイリッピン、カナダ、マレー半島等で再渡航者を加へても一萬六千余に過ぎない、ブラジルも一ケ年七百を限度に旅費を給し獨身者は斷つてゐる、さりとて私費で渡航するものなくその上渡航船不足で現在の人數以上送れない、更に重要なのは渡航移民者の質で內地の失業者や徒食の連中が補助を頼りに行くのでどこの國も悦ばず、アメリカの二の舞を演ぜぬとも限らぬので、この際移民に關する調査並に事務の

兩機關 を設置しかつ海外觀察員を移民地に派し徹底的に移民希望者を訓練するはずである

南軍優勢 滁州を占領し

九百名を捕虜とす

〔上海二十日發聯合〕何應欽軍は十九日正午二時間にわたる激戰の後、滁州を占領し山東軍の捕虜九百名と多量の武器彈藥を鹵獲し更に追擊中であるが、陳調元軍も何應欽軍と共同して十二時中に浦口に向つて前進する計畫であると

建値引下げは大した影響なし

正貨現送は當分見合せ 高橋藏相語る

【東京電報】爲替暴落に今日正金が午前中再度にわたつて建値を大巾に引下げた事は各方面に各種の取沙汰を來させたが右に關し高橋藏相は政府の方針につき左の如く語つた

此際政府は特に人爲策を用ひて相場の維持を行ふことはしない爲替は人爲策で動かすべきものでないからだ、余の經驗では相場が今日の如く激動する時は相場は名目だけで實際取引はないから大した影響はないものである特に今回の變動は海外投機者の盲動に依るものであるから、政府が狼狽して正貨現送を行ふことは却つて彼等の思ふ壺に陷るだけだから正貨現送は行はない兎も角、政府は徐ろに事情を見て善處する、云々

鄕誠之助氏 藏相訪問

【東京電報】昨十九日高橋藏相に十五銀行川崎造船所救濟案を提げて面會した鄕誠之助男は、十五銀行の開業は六月一日までには困難かも知れぬが何時までも休業のまゝにして置けぬと語つた

學士院の授賞式

きのふ學士院會館で

【東京電報】學士院授賞式は廿日午後二時から上野公園同會館に擧行、櫻井院長の授賞についての演說あり濱口代理、山川館長、一木宮相、三土文相の祝辭あり別室で茶菓の饗應があつた

恩賜賞
唐宋時代に於ける金銀の研究 理學博士 加藤繁
金屬錯鹽の分光學 理學博士 柴田雄次

學士院賞
神經に於ける不減衰傳導の研究 醫學博士 加藤元一
本邦産石油成分並に應用に關する研究 工學博士 田中芳雄

桂公記念賞
朝鮮植物の研究 醫學博士 中井猛之進

大每東宮御成婚記念賞
特殊鋼の物理冶金學研究 理學博士 村上武次郎
黴毒の起原についての研究 醫學博士 土肥慶藏

喜活劇 殺人騷ぎ

紙棒で大立廻り とんだ薩州男兒

◇鹿兒島生れ住所不定土工德家馬渡清（廿）は廿日午後八時頃京城本町の末廣で注文した名刺を太平町二丁目二〇六名刺屋朴蒔動（廿）方に受取にいつたが五十錢の代價に對し三十錢にまけておけと値切りにかゝつたので、晩酌で一杯氣嫌だつた主人朴と口論をはじめそれに彌次馬もとりまき前記馬渡を遁つ付て仕舞へと騷ぎ立てたため。

◇馬渡は持つた西鄕南洲の肖像畫の卷物をふりかざし群衆の中におどり込みなだれを打つて彌次馬連がに逃げ出すところを僅かに血路をひらき太平町二丁目の三浦瀨戸物屋の硝子戸を押やぶつてにげ込んだ

◇何しろふりかざした西鄕南洲の肖像が電燈に反映して白刃の如く光つたため群衆は遮切りドスとあやまつて『ソラ拔いだぞ！』と騷をぬかすやらめき立てるやら一時大騷ぎをやつた末微大門署警官に一人殺しがあつたと知らせたので

◇警官が息せき切つて驅つけてみると血刀さげてゐるはずの當人がかへつて群衆からとりまかれ頭つ青になつてゐるといふ有樣に口あんぐりの態であつたが本町署に連行する段になると當人薩摩男子の手前『柔道の一手も心得てゐるから二人三人ならびくともするのぢやないが……』と大見得を切てゐた

竹井山口內務辭表提出

【東京電報】今度の地方官異動で山口縣內務部長に浮かび上つた竹井貞太郎氏は未だ役不足とあつて十九日辭表を出した、後任は同縣警察部長赤松小寅氏の昇進に決定したがなほ警察部長の後任は二三日中に決定のはず

けふ午後三時半から

鐵道軍對巨人軍第一回戰

京城運動場にて

大村氏の夫人自宅で縊死

三年前から同棲 死因はなほ不明

京城黃金町五丁目卅番地の京城商業會議所副會頭大村友之丞氏夫人朝子（三三）は去る十四日午後七時頃夕食をすませ雇人のオモニを外出せしめて奥座敷三疊の間で縊死を遂げた、同日は全鮮商業會議所聯合大會第二日で夜は工業協會があり、大村氏はこれに出席し、午後八時半頃歸宅して發見、直に本町署に屆出し係員臨死をなし、なほ死因につき京城地方法院檢事局で取調べをなしてゐたが、廿日自殺と確定した、夫人は本名大澤朝子、未だ入籍されてゐない、大阪生れで幼にして數奇な運命から同市新町で藝妓となり後下關に移つたが、大正十二年六月京城旭町の濟水館に轉じ京城花柳界に粹と

美貌 を謳はれてゐたが、昨年夫人を失ひ十余年になる大村氏が三年前千七百圓で落籍同棲して今日に至つたもので自殺の原因は不明とされてゐる

主催

の白水における宴會

稀代の出齒龜

鍾路署に捕はる

被害女十數名に及び賣飛された者もある

稀代の色魔が捕はれた、此奴は府內孝昌洞金泳珠（三）と生來の無賴漢で卅五歲の時妻が愛想をつかし子供二人を連れて家出したのをさひわいに爾來各所で散々惡事を働き妙齡の娘や家と見ては巧に誑らした揚句女房にするとて入籍手續きにと親權者の印鑑を手に入れこれを利用して方々へ賣飛ばしてゐた事、被害者の告訴により鍾路署が探知し本人を引捕へ取調べの上廿日檢事局に送つた、哀れな被害者は全南潭陽天郡松光面新興里朴氏長女金順愛（一九）が昨年十二月金泳珠に強姦されたのでやむを得ず妻になり四月上旬親權者の印章を手渡した處金は鍾路一丁目某印判店で松光面長の官印を僞造し親權者の文書を僞造して金順愛を撫順府町大成樓に四百八十圓で賣飛ばしまた本年三月九日に全南和順郡同福面樓上里尹成實の妻裴乙郎と情を通じその上某飲食店に賣飛ばしたのをはじめ被害者は十數人に達しその犯行は何れも入籍するとて安心さして親權者の印鑑を手に入れ文書を僞造して各所に賣飛ばしてゐたなど實に巧妙を極め係官はその墮落振に驚いてゐる

大相撲 九日目勝負

朝光	（うつちやり）	劍岳
常陸島	（あしとり）	白岩
雷ヶ峰	（よりだし）	寶川
柱川	（おしだし）	眞砂石
若常陸	（おしだし）	池田川
男女川	（きつかへし）	新海
錦城山	（よりきり）	琴ヶ浦
荒熊	（おしだし）	綾錦
眞鶴	（おしたおし）	星甲
阿久津川	（つきだし）	常陸嶽
山錦	（ひきおとし）	朝響
錦洋	（よりたおし）	外ヶ濱
清瀬川	（したてなげ）	出羽ヶ嶽
玉錦	（よりたおし）	小野川
宮野山	（つきひざ）	若葉山
常陸岩	（よりたおし）	一の濱
大ノ里	（すくひなげ）	能代潟
常の花	（つきはなし）	泉洋

打出し六時三十分

イマヅ蠅 星 務

鮮展入選畫＝二點＝

（上）トマト 京城土居彩氏
（下）丘の夕暮 京城堅山坦畝氏

鮮展に當局の檢査

三點撮影禁止

第六回朝鮮美術展覽會の陳列品三百十點に對して廿日午前十時から國友警務課長土師警察部長近藤圖書課長高事務官佐伯高等課長および本町署大和田高等主任手賀司法主任奈良阪保安主任が臨檢加藤松器氏の案內で檢査の結果三木弘氏の『ヌード』李濟昶氏の『女』伊藤秋畝氏の『裸體習作』の三點は寫眞撮影禁止を命ぜられた

財團法人の消防協會を設立

義勇組織を改めて基礎を固くする

現在鮮內の消防は組數八四八組、組員五萬四千五百八十三人に達してゐるが組織が義勇消防組織なるためその單位地域たる府および里面住民の醵出金或いは官廳よりの補助金交附はありとも確固たる

財源 なく、ために經營はに常に不足勝ちであり延いてその充分なる活動を阻止し、他面消防從事員のからむるべき業務上の危險に對しても充分なる保證をなし能はぬ狀態である、從つてこれが組織改善は豫てより關係方面に研究せられてゐたのであるから、消防會議開催を機として協議事項中の主要項目として右組織改善問題が討議せられることゝなつた、警務當局はこの際、財團法人の消防協會を組織し各方面よりの寄附を仰ぎ確固たる財源を得、他面居住民の醵出金官廳の補助金を合して從來の經費不足を補ひ從業員の職務上からむるべき

危險 の保證を充分ならしめて消防機能の發揮を充分ならしむる方針であるから、會議を機としていよく同問題は具體的に進展しその實現も急速に促進せられるものとみられる

野尻綾聲會

野尻綾聲會では五月廿二日午前十時から永樂町二丁目金融組合樓上で謠曲を開催、番組は鞍馬天狗で善老、清經、采女、通小町、小袖曾我、熊野、巴、忠度山、番外として野尻次玉氏の鐵輪がある

縊死した大村夫人

日五十二——日一十二 會列陳服夏供子 しの出賣帳蚊兒稚•帳蚊 京城 三越吳服店

辭任問題圓滿解決

府尹の誠意を諒として

【仁川電話】道評議員に關し、仁川府協議會員が總辭職をしたことは既報したが藤田府尹はこれを解決のため二十日午後五時から府會議室において大石警察署長とともに府協議員と會見し府政の進行上辭表を撤回して頂きたいと希望するところあり大石署長からも熱心に留任を勸告した結果、一同之れを諒とし全部辭表を撤回し七時半から銀水に於ける府尹の招待宴に臨んだ紛糾に紛糾を重ねた問題も之れで圓滿に解決したわけである

三師歡迎演奏會

加藤、津田、廣岡三師の來城を期し

加藤、津田、廣岡三師歡迎演奏會は當地盛竹會主催、本社の後援でいよく今廿一日午後七時から長谷川町の公會堂で開かれる同一行は昨春來城の豫定であつたが色々の事情の下に延期されその節は同好者間で鶴首期待されたものである加藤師の得意とする所は三絃殊に與物で今回のプログラム中の鐵胴は當日第一の聞きものであらう又津田師は古典音樂は勿論近來東都で大流行の宮城道雄師作曲の新日本音樂にも秀で荒木古童、川瀨順輔、吉田晴風氏等と併び稱せらるゝ天才である。因に當夜の曲目は千鳥の曲、御清水、抒情、松竹梅、さむしろ、鶴の巣籠、西行櫻、殘月である

三中井の浴衣地陳列會

三中井吳服店では二十日より本年最新流行の浴衣地陳列會を開催することゝなり、時向きの逸品を取揃へさかんに客足を吸收してゐるがこのほかにも三中井特製のかやの大販賣を行ひ、なほ學生夏服も大特價提供を斷行中であると

アナウンス
◭京城放送された新山樂外五名、よい聲盤をしましたと京城山で語る◭廿日から三日間京城で御認可
朝鮮◭入場料も破格にやすいもので世間の同情から定めし盛況であらう廿日午前十時、京城山一座五十名座長を先頭にうち揃つて、つらねた自動車十余台、すぐ朝鮮總督府へ參拜して加護を念じた◭そのかへり本社訪問
◭一日目『ついで京城へ乘込み』ますよ』と京城山がいふ◭廿一日夜の京城山一座番組は『鬼あざみの清吉』『鼠小僧次郎吉』『國定忠次』廿二日夜は『村井長庵』『鈴ヶ森』『小猿七之助』の十八番ものばかりである（寫眞は本社で京城山満と小原小春）

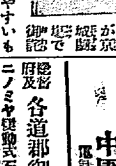

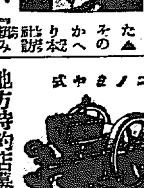

第九回決算公告 大正十五年上半期
貸借對照表（大正十五年九月三十日現在）
未拂込資本金 ／ 營業用不動產 ／ 什器 ／ 有價證券 ／ 銀行預ヶ金 ／ 假拂金 ／ 諸勘定 ／ 現金 合計
資本金 ／ 積立金 ／ 當座借越 ／ 諸勘定 ／ 前期繰越金 ／ 當期利益金 合計
右ノ通相違無之候也
大正十五年十一月一日
朝鮮勸業信託株式會社

頭痛にノーシン

鬼からやく 門司の八家傳名藥
うちみ、くじき、肩のこり、ふしぐのいたみ、痲氣痲痺、神經痛リウマチ等ニ不思議ニ良ク効キマス一度御試下サイ特約店募集
朝鮮特約發賣元 京城大和町一丁目 中園快治堂 電話本局三三八三番

各道郡御指定品
ニノミヤ式發動機式石油發動機 ニノミヤ式高級籾摺機 同セントリーヒューガルポンプ 同パーチカルポンプ 右下部式精米麥搗機及製粉機 機械各種當分ノ間破格値引提供ス好日迄セズ乞御注文
ニノミヤ式 一馬力 ロイヤ式 五馬力迄 在庫多數 【發動機】
地方特約店募集
京城府西界洞三二 京城鐵工所 電話龍山貳貳參番
京城府南大門外 京城鐵工所營業部 電話本局九四一番

京日案內
男女 五錢也 一行二十五字 振替九十錢以下 特別料金 前納ノ事
男女 內鮮人社員採用希望者は午前中來談あれ 本町四丁目 電話本局三七八二番 朝鮮化學製藥株式會社
看護婦 見習看護婦募集 十五才以上二十才迄 本人午後來院 龍山元町 一丁目 共龍五四一番 南大門 島田醫院
齒科 代診技工に屆はれたし給料は不問 御通知次第參上致します 吉野町一丁目 昭和館內 中
貸間 閑靜にして家族的待遇を求む 同宿人なく 姓名 在社
ラヂオ 良い品を安く修繕致し上げます 京城明治町交番前 電本局三〇九六 日新
恩給 年金長期即時立替 手數料共特割安 京城府北米倉町百四拾四番地 ソバ 丸一商會
恩給 長期即時立替 京城長谷川町三四號 日本兵器所前 電話龍山一〇九七番 武田商會
店員 三名入用十七才より二十才迄商業經驗有もの市內に確實なる保證人要す 明治町二丁目 化粧品問屋 月本商店
藥局 讓り渡し
洋服 ... 黃金町 三 ... 三九二
男女 相當教養ある青年を至急募集す 希望者は午前中に來談あれ
代診 但し經驗不問 給料は左記へ照會あり 京城本町四丁目七十七 岡崎
醫局 生届け出し 確實なる方 ...
肺患全治御禮
私儀臨床三ケ年の肺病に罹り、一時は病床に呻吟し醫師にも見放され、殆ど絶望の身となり申し候處、はからずも「カワウソの肝藥」の偉効を知り之を服用致し候ところ、二十七日目より咳嗽止み痰切れ盗汗去り食慾増進し、一ケ月にして體重も増加し、今日では全く健康體となり申し候。依て茲に右の藥の効能を世に推奬し以て御禮申上候
和歌山市東長町一丁目六番地 後藤里三郎

新刊 書籍目錄 無代進呈 ハガキで申込あれ 大阪市東區 瓦町四 文洋社

理想滋養料 オバルチン
其は腦、神經と身體の養ひとなり糧となる
健康なるも病弱なるも皆一樣に召せ……
藥店食料品店に販賣す
K•N•

夢に狂ふ (101)

吉井勇作　多田毅三畫

獨演會（六）

哲夫のいふ飲み屋といふのは、ついそこから十間ばかりいつたところの裏通りにある、『平七』といふ掛行燈をだした、ちよつと風雅な小料理屋だつた。二人はそこの表の入口に掛けてある繩のれんをくゞつて中に入つた。

そこは八疊敷位の土間で、細長い臺が二つ並んでゐる兩側には向ひ合せに腰掛が置いてあつて、その上にはしやれた素燒きの灰落しやこん立を釘いた板までが置かれてあつた。哲夫は丁度今客が立つていつたばかりの、隅の方の席に腰をおろしてから、まだ遠慮をして掛けずにゐる龍洞の方を向いて、

『おい、龍洞さん。かけたらいゝぢやないか。』

『へえ、たゞ今……。』

さういつてからも龍洞は、そこの壁にかけてある俳句を書いた短冊をしげ〳〵と眺めてゐたが、暫くするとつぶやくやうに、

時々『遊島屋』とか『菊枝』とかいふ聲が哲夫の耳にも聽えて來た。

『はてな、菊枝といふのは……まさかあの女ぢやアないだらう。』

さう心の中で打ち消してゐるところへ、小女が通し物や銚子などを載せた膳を運んで來たので哲夫はそのまゝそつちの話の方は忘れてあつくて、一寸持てないやうな熱燗の銚子を取り上げながら。

『さあ、一杯……酒はかへつて熱いのに限るよ。』

と、龍洞は盃を手早く取つて

『いや、こりやあ、どうも……ええ……何ですかい。先生は余つ程召し上がるんですかい。』

『まあ、その時の氣持次第だね』

『そりやさうでせうけれど……』

さういひながら一杯ぐつと飲み乾してから、

『いや、これは結構なお酒だ。』

『何です、一杯……。』

といひながら哲夫に差した。

『居眠りのよく眠ることよ春の雨』と……ねえ、先生、ちよつと面白い句ぢやアごわせんか。こいつア今きいた居眠り佐平次をよんだ句なんですね。』

といひながら膝を下した。

『うん、面白い句だ。』

哲夫はさうぶつきらぼうに返事をして、丁度そこに前の客の膳を片つけに來た女に、料理や何かをあつらへてから、

『ねえ、如何だい。ちよつとこゝはおつだらう。』

『へえ、すつかり氣に入りましたな。』

龍洞はさういひながらもめ珍しさうな顔つきで四邊をきよろきよろ見廻してゐた。時代の天井や吉野杉の柱や茶褐色の壁や、ちよつとこんな小料理屋には惜しいやうな普請だつた。

客は二人の外には、もう一組向ふの隅の方に役者の下廻りのやうなやつぱり二人連の男がゐて、もう大分よつてゐると見えて無遠慮な調子で旅興行で出會つた女の失敗談を面白さうに話し合つてゐた。直ぐそばに扇風機が、音を立てながら廻つてゐるので、話が半分位あふられてしまつて、何を話してゐるかよく判らなかつたけれども、

紙上病院

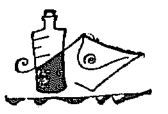

目先へ閃光

【問】廿五歳の既婚の男子で職業は印刷工です。近頃、朝起きた時とか坐つて居て立つた時など目の先へ金色の物がちらつきます。過度の爲でせうか或は何といふのは何度位でせうか（龍山一青年）

答＝過度のための疲勞か又は神經衰弱でせう。度數はその人の體質により又強弱にもよるもので一定の數を舉げることは困難と思ひます。要するに房事の後に頭重疲勞（起床後の）食慾不振倦怠を感ずるのはすでに過度にわたるものと見るべきでせう（内科小兒科吉田博士）

子供の出臍

【問】臍に恐れ入りますが左記の點何とぞ御解答のほどを願ひ上げます（一愛讀者）一、生後七十日の男兒出べそですがそのまゝで差支なきや二、らう手當には幾日ころよりのせてよろしいのでせうか三、出臍後便秘し出便後血がにじみいたみますが【母親】なぜ便秘するのでせう產前は便秘でしたが、その爲か乳兒もとかくひけつし勝ちです赤兒にたびたびのかんちやうはくせになるとか申しますが本當でせうか

答＝一、差支なし二、お臍りが出來るやうになつてから後が安全です。三、子宮の位地の關係などによるのではありませんか。四、あまり長くつゞけて居るとくせになります（内科小兒科吉田博士）

幼兒の憶病

【問】四歳の女の子ですが大變憶病で男のお客樣や、自動車、オートバイが非常にこわく一町余り先方でブーブーいふ音が致しましても取る物も取りあへず人にかじりついてゐます、病氣でせうか（心配な母）

答＝いつか強い恐怖を感じてそれが頭の中にこびりついて居てものおじけするのでせう習慣で恐ろしくないものだといふことを會得させ、一方では時々外に連出してものに馴らすことが一番よからうと思ひます（内科小兒科吉田博士）

慢性腸加多兒

【問】二十八年の男ですが北鮮の片田舍に在勤中昨年十一月頃より慢性の下痢をなし今に大腸の部位にブツ〳〵ゴロ〳〵腹鳴り下痢が止まらずこのまゝ放置して全快するものでせうか、小便は茶色を呈し糞便は食後腹やけがしてなりません、多分慢性腸カタルと思ひますが此程に支障する樣な容態でもないです自宅療養で全快するでせうか（平北の讀者）

答＝今までに便中に血液を混じたことがありませんか、即ちアメーバ赤痢の如きではありませんか。單なる慢性腸加答兒とすると食養生が第一です。便通一日一回そして普通有形便の出るまでカユ、オジヤ、食パン、誹肉等物としては脂肪の少い魚肉、鷄肉、卵、燒きふ、卵燒き、半熟、茶碗蒸しなど。又飲料を節し、酒類を制限し、腹部をあたゝめることが必要です。藥としてはザロール一、〇、次ぎにサリチール酸、蒼鉛一、五、ヂアスターゼ一、〇を一回量として三回に分け、食後に服用しなほ〇、五%のタンニン水二〇〇……三〇〇を注腸してごらんなさい。十日や二十日の短時間では全治しませんでせうから根氣よく御養生なさい。そして醫者と御相談が安全です（内科小兒科吉田博士）

記憶力がない

【問】廿五歳の青年ですが廿歳の頃から酒を飲みはじめて今年の一月頃まで飲みました、今は感ずる所があつて酒を中止してゐますが記憶力が惡くなつて今聞いた事も忘れます、衛生法を（市内一閒生）

答＝菜食を主とし、夜間十分の睡眠をとり規則正しき生活を營み性的惡習があるならばそれをつゝしみ事情がゆるすならば轉地もよろしいでせう、又アルゼンブルトーゼの如き強壯劑を連用してごらんなさい（内科小兒科吉田博士）

感じ易い

【問】廿三歳の男、昨年八月頃から或る原因で氣分ふさぎ仕事も手につかず何事にも非常に恐ろしい氣分になり一寸した物音にも強く頭にひゞき新聞雜誌の記事を見ても何でもない事にまでたまらなく恐ろしい氣分になります又感心した作を讀む時は恐ろしい時と反對に感じ涙までほろ〳〵出ますこの病は醫者に神經衰弱とはいはれ藥も飲みましたが効果ない樣です食も進み夜もよく眠りますがいつも頭がさつぱりしなく時々何ともいひ現せぬ氣持になりますこのまゝほつて置て自然になほりませうか（一讀者）

答＝煩悶を余儀なくした所の原因がすでに消滅したものなら時がたてばなほりませう樂觀として居て色々の刺戟から遠ざかるために轉地をおすゝめします或は閑かな海岸に遊び漁夫の群に投じ靜寂な生活に浸るもよく或は山に登り健な生活に足をとゞめて四邊をよそに見るも面白いでせう、それよりも有効なのはワラジ脚絆に身を堅めて旅行をすること一ケ月二ケ月の後には必ず頭がさつぱりするでせう（内科小兒科吉田博士）

圍碁新局（一）

五先先番　小杉　野原　愛之助　新寺（二段）（三段）

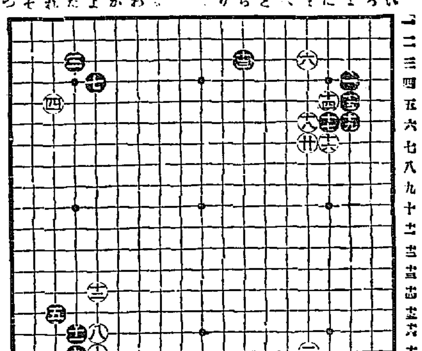

一 は四	五 れ十五	九 た十七	十三 ち三	十七 に六
二 ほ十七	六 ほ三	十 よ十七	十四 に五	十八 ほ六
三 た三	七 よ四	十一 た十六	十五 は五	十九 は六
四 れ五	八 よ十六	十二 よ十四	十六 に七	廿 ほ七

對局者の感想

白く　二は十五に打つのが普通ですが變つて打つて見ました、

頭痛にノーシン

演藝案内

喜樂館　日活獨得捕物帖大會　二十日（金曜日）より　日活超特作品　原作脚色監督池田富保　捕物帖　修羅王　前後篇十一卷　主演 河部五郎、大河內傳次郎、尾上多見太郎、實川延一郎、見島三郎、酒井米子、以下總出演　△捕物の劍　日活本年度特作大時代劇　明朗捕物帖　主演 大河內傳次郎、久米譲、葛木香一、澤村春子、以下オールスターキャスト　七卷

中央館　マキノキネマ　二十日より特別大興行　大衆小說映畫特作　流行小唄映畫　椿姫の歌　全七卷　主演 入江たか子（?）、井上浩、花柳智榮子　ユナイテッド・アーチスツ映畫　D・W・グリフヰス氏監督　戰慄悲史　嵐の孤兒　全十卷　主演 リリアン・ギッシュ姉妹　マキノプロダクション特作　原作 吉川英治　劍は鳴る　全十卷　武井龍三、松浦築枝、小島陽三共演

黃金館　帝キネ　五月二十日（金曜）封切　帝キネ三大名畫上映　帝キネ芦屋特作現代劇　曳かるゝ人　全五卷　主演 松本泰輔、歌川八重子　帝キネ芦屋特作時代劇　俠雄 猛漫雨石巖　全七卷　最近特作大名映畫　ユナイテッド・アーチスツ會社　砂漠物語　熱砂の舞　全八卷

大正館　新興より特別大興行大陣容　…　久造老人　五卷　大義　十四卷

京龍館　江　南　漢　通り　日活現代劇傑作映畫　五月二十一日ヨリ上映　雪辱の日　全八卷　入江たか子主演……

京城劇場　京劇に於て再度遠山滿一行上演　時代劇　一、池田屋切込　二、金鍔治兵衛　三、次郎長と石松　大下一品として帝都に如き白熱的人氣を博せる名狂言大力演にして何に遠山滿と其一黨の價値を知らしむる大物である

浪花館　明治町　電本二六〇番　五月二十一日より　通俗美談　桂家殘月一行　△落語（二）△講談（勝春）△少女義太夫△小圓（一）△人情美談（桂家圓三）△滑稽美談……

寢て讀む本臺

ブックスタンド　フランスの生める・大美術品　世界に誇るページメクリの發明　東京一流新聞が筆を揃へて推奨せる世界的理想の逸品

先づ！カタログを申込まれよ

折疊箱入　並材 二圓八十錢　上材 三圓八十錢

特約店御希望は御申込を乞ふ

地方販賣一手 東京池袋八九五 森敏商會

猛速製 六〇六號　各號共一本六圓　京城黃金町一丁目 柴崎仁壽堂支店

肺結核專門　賀病院　肋膜　喉頭　……

外科　植村病院　院長醫學博士 植村俊二　京城永樂町二丁目　電話本局三一七九二番

咳嗽　喘息・胃感・小兒百日咳・加答兒・肺炎・肺結核・氣管支

ファトシン　…… 一等手當のせき　……

發賣元　株式會社 塩野義商店

絶對品質本位

竹鶴　吟釀　サスガ

發賣所　京城　嶋屋酒商部

京城南大門通二丁目（朝鮮殖産銀行前）（朝鮮總督府醫院前）　内科小兒科　上野醫院　院主 上野和夫　電話本局三二五番

フェラトーゼ

貧血と虛弱に

フェラトーゼ　一般虛弱者、發育期の小兒貧血諸症に

ヨードフェラトーゼ　腺病、遺傳徽毒、徽毒性貧血、婦人科的貧血等に

アルゼンフェラトーゼ　神經衰弱、重病後の恢復期、頑固なる皮膚諸病に

一 品 贈 呈 文 獻 一

東京室町 三共株式會社

内科　眼科　小兒科　本田病院　院長 本田建義　京城黃金町三丁目永樂町通り　京城肛門病痔疾療院　入院隨意　普通病室　特別病室　病院用電話本局二一三番　自宅用電話本局二一八番

學校の成績はボンヤリした時クシヤ〳〵して頭の重い時……　ノーシン　を一服のんでごらん　……

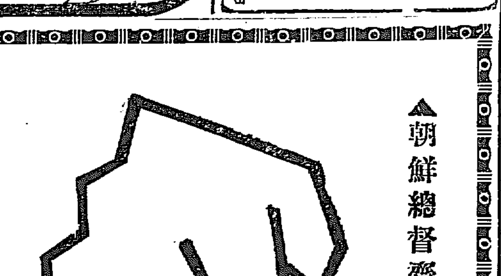

▲朝鮮總督齋藤子爵閣下御推奨品

▲金剛山五葉松の實製

不老泉

▲造血強精健胃滋養美酒

▲近代的理想の御土產好適品

本舖 釜山　合資會社 ヒワコ屋

赤玉を毎日召し上れば血液の循環が大變よくなります從つて御血色が活々して姿達がよく申すさくら色…そのまゝのお顔色になること請合です

赤玉ポートワイン

血を增し　肉を肥す　ぶどう酒

於昌原郡外二府十八郡聯合物產共進會　名譽の壹等賞受領

タオル

村上タオル工場　釜山長手通り電話一〇一番

朝鮮郵船定期出帆廣告

○仁川出帆（代理店内國通運支店）
△青島安東航路開始　永保丸　五月十九日安東ヨリ青島行
△博多航路　鎭江丸　五月廿七日釜山ヨリ博多へ　西鮮各港經由
天安丸　五月二三日　東京行
讃江丸　五月二四日　大阪行
咸南丸　六月四日　長崎三角行
○木浦出帆（代理店山岡回漕店）
○釜山出帆（出帆取扱店大池回漕部）
○元山出帆（代理店内國通運支店）
△金剛山航路　六月一日ヨリ開始　用便船カモ丸　デイーゼルエンジン最新型快速船　日曜元山午前八時半發　午後五時……　南大門通五丁目　朝鮮郵船株式會社　電話本局四一九五、四一九六、四一九七番
釜山支店　佐藤町　電長一八四四番
元山支店　海岸通　電長一〇三四番
仁川出張所 海岸町　京城代理店 内國通運會社　電本一七九、三一〇番

朝鮮線貨物ト連絡切符取扱開始

大阪商船株式會社
●關門神戶大阪行（群山木浦經由）
大信丸　五月四日
山東丸　五月廿九日
△第二大信丸　五月三十日
△沖縄丸　六月三日
●東京行　加賀丸　五月廿二日
●大連行　大智丸　六月八日　日前八時
●群山、木浦、釜山、長崎、鹿兒島、三角、若津行　大智丸　五月廿五日正午
●清津、雄基行　元山丸
●釜山、門司、宇品、神戸、大阪行　中丸　五月廿五日後五時
●濟南丸　五月廿九日後二時
●京城驛午前御乘車、元山御乘船……
●歐洲行毎月一回●南米行毎月一回●濠洲行毎月一回●北米行二週一回●孟買行毎月二回●爪哇行毎月一回
●御注意△印ハ船客御断リ
大阪商船株式會社仁川支店　京城代理店 國際運送株式會社支店　電話二一〇、一一〇、二一五九七番　事務所 仁川本町一……

京城日報　夕刊

重大化した北支 各國軍增兵されん
―北京日本公使館で五國會商

【北京十九日發電】南軍は北方に向け攻勢をとり、京漢線、津浦線共に戰鬪を開始し時局は北支那にとり漸く重大なので日、英、米、佛、伊の五國は北支那において改めて自衞策を講ずる必要を感じ、十九日午前十一時日本公使館にて五國會議を開き北方擾亂の場合の手段を協議したが、その結果各國兵の增兵となるらしい

大名旅行をやめて 軍事協議
安國軍の軍事計畫

【北京十九日發電】張作霖氏は近く東三省、河南戰爭の指揮のため旅行を見合せ、大規模の軍事計畫のため十八日重要會議を開いた、內容は大體左の通りである

一、張宗昌を左路總司令とし津浦線一帶の全責任を負はしむ
二、韓麟春を右路總司令とし京漢線一帶の全責任を負はしむ
三、孫傳芳を左翼總司令とし湖北より湖南に進擊せしむ
四、吳佩孚を右翼總司令とし南陽より湖北に進擊せしむ
五、閻錫山を後路總司令とすると

閻錫山氏 はどう轉ぶ？

【北京十九日發電】江北戰局につき專門家は今回の蔣介石軍の北進は徐州に迫る陳調元、李宗仁、浦口に進出せる賀耀祖軍、京漢線の唐生智軍等の間に軍事的連絡あり一方關海線蚌埠等にある孫傳芳軍は象を追ふ虎の如く南軍に對し大なる脅威を與へてゐる、かく北伐軍は三路に分れ北進しかつ孫は威脅を加へてゐるがこの際に大局を左右するキヤスチングボートを握る山西の閻錫山がもし南方にくみする事ともなれば大勢は南軍に有利化するものと重大視されてゐる

長江艦隊全部出動
渤海艦隊と決戰せん

【上海十九日發電】英國飛行機の報道によれば十八日閘北ウーソン砲臺を威嚇しつゝある渤海艦隊六隻は今なほウーソン沖數マイルの地點を遊弋中であるがこれより先長江艦隊司令官楊樹莊氏は十九日朝遂に決する處あり、部下艦隊三十隻に對し全部ウーソン方面に向つて出動を命じた、多分渤海艦隊を包圍せんとするものらしい。

物價委員會 北京に移す

【北京十九日發電】上海動亂に鑑み物價委員會の會議地を北京に移すことに各國の承諾を得た

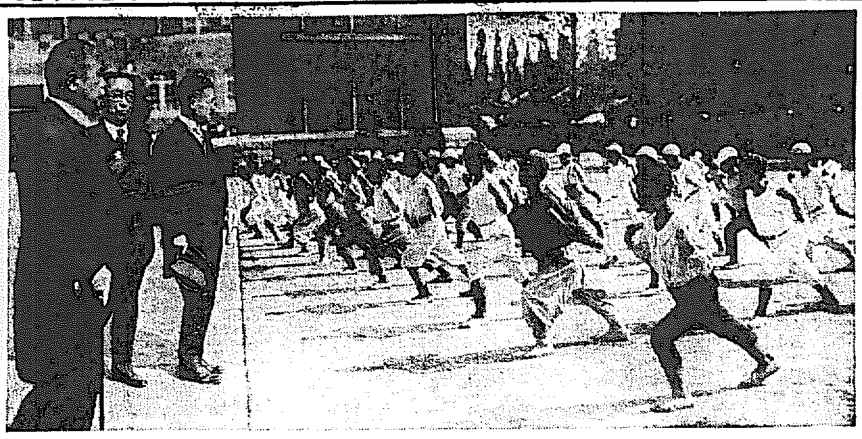

巡視の總督代理（第二日）
（壽松洞普通學校）

（第二日の巡視）日出小學校、女子高等普通學校、壽松洞普通學校、第一高等普通學校、淑明女子高等普通學校、京城中學校、槿花女子高等普通學校、法學專門學校、大學、醫學專門學校、高等工業學校、高等商業學校、京城師範學校、善隣商業學校

武漢のクーデター 近日中に行はる
夏劉兩氏握手成る

【上海十九日發聯合】ハンカオ來電によれば、夏斗寅氏が湖北省政府を占領したのは事實で夏斗寅氏と劉佐龍氏とは一致の行動をとるに決し數日中に武漢でクーデターを行ふ筈である、兩氏は蔣介石氏と多少連絡があるらしいと

責は英國 にありと强辯
陳外交部長の回答

【ロンドン二十日發電】ハンカオ駐在英代表ニウトン氏、張あげに對する公文に對し英政府は國民政府代表陳友仁氏の回答文において揚子江沿岸無政府狀態は寧ろイギリスに責めあり、即ちイギリスの政策によるものであるとし、支那國民黨を代表する唯一の政府は彼の關係せる政府のみであると附言した

言語に絕す
英領事館の蹂躪

【上海十九日發電】鎭江の英領事館は目下革命軍第一軍十四師の占領となり言語に絕する蹂躪を受けてゐる、掠奪された跡歷然である

聲明書發表の 猶豫を求む

【ロンドン十九日發聯合】ヒックス內相は本日下院で勞農國總本部手入れに關する政府の聲明書の發表を廿四日まで猶豫する事を求めた、その理由は調査は未だ完了せず從つて聲明を下す事が出來ぬからだと

赤化の魔手と 東三省の警戒
支那人の入露を禁止

最近露支外交斷絕と共に北滿の風雲急をつげつゝある折柄、ハルビン護路軍總司令部はハルビン交涉員公署道尹および國境附近各縣知事にあて

支那人（官公務を帶ぶる者を除く）の入露旅券は當分發給を停止すべし。

との命令を發した、これは露支の國交險惡になると共にゾヴエート政府は大部隊の軍隊、彈藥、兵器等を國境に集中し支那人無職者および馬賊等を募り軍隊を組織して軍事教練を施し、ひそかに東支鐵道沿線および東三省に派遣して赤化宣傳に從事せしめ、他日日露支國交が益々險惡となる時は便衣隊として東三省および東支鐵道沿線を攪亂すべき計畫の下に漸次その魔手をひろげつゝあるとを探知したものである。

北滿の形勢益々險惡

た支那側が防衞方法としてその獨立に出たもので、最近ハルビン方面より滿洲里方面に移動する支那人は一日二百名を下らず、しかも彼等が出現せんか勞農露國の魔手は直にそれに伸びるので東三省當局は必死となつて對策に腐心してゐるが、滿洲里を中心として露支の形勢はいよいよ險惡に赴きつゝあるものゝ如くである

赤露兵 盛に國境集中 軍需品と共に

東方面に達した情報によると、赤露は軍隊、軍需品等を多數チタより國境方面に集中しつゝあり、その數は判然しないが少くも二萬位は確實に輸送された模樣である。

英佛協商復活か
兩國外相の會見で 復活の形勢濃厚となる

【ロンドン十九日發聯合】十九日英國外務省發表によれば佛國外相ブリアン氏と英國外相チエンバレン氏は長時間に亘つて會談を遂げた、內容は現在の國際諸問題を研究討議し双方間に完全なる意見の一致を見、歐洲平和の最も重要なる基礎として英佛間の協商を益々鞏固ならしむる必要上、完全なる英佛協商の復活を出現し得べき形勢となつた

明年度豫算は 實質に於て緊縮
內閣の口約手形は 結局公債增發か

【東京電報】明年度豫算編成方針については目下大藏省で調査中にて今月末省議を經來月早々閣議を開いて決定するに內定したが、その大要は左の如し

一、實質に於て緊縮の方針を採り總額を今年度の十七億五六千萬圓前後に止むる決意を有し居るも緊縮方針を採る旨の聲明を爲すや否やは不明
一、前內閣は新規事業の財源として特に既定經費の節約に依り捻出することになつてゐたが此の制限は撤廢する
一、豫算概算の提出期は前內閣通り一般會計七月三十日特別會計八月二十一日迄

減稅も今日の財界事情が許さぬので、大藏省は政費を節約し既定事業も都合のつくものは後年度に繰延べる方針で豫算編成をなしたゞ時勢の進運と政策の實行に伴ふ經費は鐵道立國を標榜する手前これを承認し、自然增收並に剩餘金の兩者に不足を生ぜば公債發行額を增加し辻褄を合せる方針である

自然增收 剩餘金 共に少ない

【東京電報】明年度新規事業費の財源となるべき自然增收は財界不況のため例年度に見積りを立てる事は出來ぬ、又國庫剩餘金もすでに大正十四年度分までのものは殆ど全部使途が決定してをり明年度に流用出來るのは昨年度分だけであるが、これは前年度の一億七千萬圓より數千萬圓少い見込で、その四分の一は國債償還充當なれば明年度豫算編成は財源樂少でなかなか樂でないが、さりとて增稅による財源を...

全南蝟島漁場 爲替貯金五萬圓

全羅南道光州蝟島は石首魚の漁場として有名であるが本年四月來から五月中旬までその盛漁期中は木浦から巡廻郵便所を臨設せしめて特に船中の混雜を避くるため陸上に事務室を移して一般漁業者の便利をはかつたが一漁期中に郵便物の引受が六千三百余通、爲替貯金の受入高は四萬九千二百八圓といふ好成績をあげこの程木浦に引あげた。

桑田增殖 補助費
二年度の決定 昨年度との比較

昭和二年度における桑田增殖補助費の各道配當は左の如く決定した、昨年度との比較左の如し

道	本年度	昨年度
京畿	三四、三〇四圓	二七、七三五圓
忠北	一四、七七六	一三、七三〇
忠南	二〇、八〇三	一五、五七六
全北	三三、六六九	一六、九三三
全南	四一、七七七	四七、〇二〇
慶北	四三、一二六	三五、六九五
慶南	三一、三二五	二五、七七三
黃海	二七、四四〇	三三、一〇三
平南	三〇、一九五	一六、〇〇五
平北	二一、三三三	一七、六八三
江原	三六、三八〇	三三、三〇八
咸南	三三、四七三	一八、三三一
咸北	七、七七七	六、三三九
總計	三三〇、三三〇	三六五、〇〇〇

鮮鐵官制改正
增員約四十名

鐵道十一ケ年計畫に伴ふ鐵道局定員增加に關する官制改正の件は在京山本鐵道局長の手によつて中央要路と折衝中にあるが、庶務課岩田課長?事は山本事務官の招致により廿二日東上、官制改正に伴ふ打合せをなすべしと、なほ定員增加は鐵道參事技師を合せて四名乃至五名技手三、四十名であると

道知事會議 重要案は議了
緊張した第四日の會議

道知事會議第四日は前日通り宇垣總督代理、湯淺政務總監臨席のまゝ午前九時開會し直ちに日程に入り諮問事項第九、十、十一の各項につき各道知事の答申あり、議論沸騰して頗る緊張したが、正午まづ休憩、午後一時再開、殘部の各項につき再び熱心なる議事振りを見せて同四時閉會した、これで本會議も豫定以上の進捗を見せ、殘る事項は本日を以て大體議了された譯である。

軍司令官設宴

午後六時より金谷軍司令官は道知事會議に出席せる各道知事を官邸に招待して晩餐會を開くことになつてゐる。（十九日夕刊所報金谷軍司令官招待とあるのは銀行團招待の誤り）

トラホーム菌の 分離新發見
米國醫學協會大會で 氣を吐いた 野口博士

【ワシントン十九日發聯合】野口英世博士はアメリカ醫學協會の大會でトラホーム病菌の分離方法を發表して喝采を博したと右につきアメリカ內務長官ワアアリ博士はトラホームの病源が發見されたる以上、その治療方法も直に發見されるだらうと語つた

【ワシントン十九日發聯合】アメリカ醫學協會大會で野口英世博士は七年間研究の結果トラホーム菌檢出に成功せる旨發表し學界を驚かした

各道 消防會議
來る廿七八 兩日開催

各道消防協會第一回聯合會は來る廿七、八兩日本府第一會議室において警務局長臨席の下に開催されることとなつたが會議出席人員は二百十三名である、日程および次第は左の如し

▲第一日（廿七日）午前九時開會 議事 宇垣總督代理、湯淺政務總監の訓示、國友警務課長の講演、淺利警務局長訓話、木村支圖師記念撮影、午後一時より打合事項
▲第二日（廿八日）午前九時より正午まで打合事項、午後一時より秘苑、科學館見學、朝鮮神宮參拜、解散後消防器の隨意見學

なほ同會議に出席する各道人員は左の如くである

道別	警察官	消防組頭	傍聽者	計
京畿	三	五一	一五	六九
忠北	一	四	五	一〇
忠南	六	一二	五	二三
全北	三	一〇	二	一五
全南	三	六		九
慶北	二	九	四	一五
慶南	四	八	五	一七
黃海	三	一五	五	二三
平南	三	二		五
平北	一	一	一	三
江原	一	五	一	七
咸南	三	五	二	一〇
咸北	一	三	三	七
計	三四	一三一	四八	二一三

わしが會長？ そんな事は判らぬ
山之內一次氏

【釜山電話】鐵道協會總會列席のため同會理事長貴族院議員山之內一次氏は加茂正雄博士、東條正平氏、大村鐵道局長、戶田直治氏外廿余名の會員と共に廿日朝釜山上陸、前夜來釜した總督府北太郎氏等に迎へられて直に北行したが、山之內氏は列車貴賓室で語る『鐵道協會長川村竹治氏の後任としてわしが會長に推されてゐるといふのか、そんな事は總會に行つてみてからでないとわからない、朝鮮にはずつと以前に三度來た事があるが、此んの果通りで實際の事はあまり知らない、今度こそは好い機會だからゆるゆる視察しようと思つてゐたが、時日がゆるされなくなつたので、慶州行が関の山だ』と六ケしい問題には一切ふれずにゐた

對山錄

◇世間の評判を氣に掛けて、强いて偏頗の處置があつた知事を罷免するやうな『弱い政治』はやらぬと鳩山一郞氏がいふ。坊やは元氣だこと。

◇然し今度復活した浪人知事、失業事務官中には隨分如何はしい官歷、民歷の所有者があるのは誰が見ても否認は出來ない。京城の名妓？おあんさんの長野君が鹿兒島警察部長に拾ひ上げられたなぞは、問題は問題でも色氣がある方だ。さぞ粹な警察部長だらうな。

◇要するに鈴木氏が內務畑の外人だから出來たので、多分水野錬太郞氏では、こんな無茶な眞似はすまい。その官僚的良心を浪人は氣に食はないと見える。

◇食ふや食はずの境遇から、浮び上つた知事さん達が、是から浪人三年磨きをかけた利れ味を見せるだらう。今後數ヶ月のうちには第二の長野事件のやうなものが續出しなければよいが。

◇憲政會は五月雨式、政友會は夕立式ともいへる。[illegible]に復讐心を滿足させるに怠りはないが、一體國民は誰に『復讐』したらよいのでせう。

◇大阪の前知事中川望君のことは、後藤子も惜んでゐる。その中川君去るに臨んで、地方官はその行動が正しく正しくなければならぬと訓示した。野山子もつひこの間あつて來たせいか、感慨の同情が込み上げる。

◇宇垣代理總督は毎日巡視に忙しいが、以前見た時とは總ての方面に隔世の感があるといつてゐる。朝は早く起きるが乘馬やら散歩やらで、そんなに早く役所へはゆきやしないと笑ふ。『そんなに早く』ですか。

◇朝鮮の氣候も氣に入つてゐるやうだが、南山の青葉若葉を眺めてゐる氣持は、うるさい東京の『爭鬪』とは違ひませう。

總督代理設宴

宇垣總督代理は次きの日程により招宴を催す

二十二日正午鐵道協會會議列席者約六百人を景福宮裏の秘苑に招じて園遊會を催す

二十三日朝鮮海峽要塞司令官を官邸に招待、同時に司令官夫人を招待、同日午後六時半より道警察部長會議に列席の各道警察部長を官邸に招待

辭令

朝鮮總督府郡守（慶南咸陽）李鳳和
依願免本官（十九日付）

神宮參拜

總數九三四人內譯▲內地人七六一人▲朝鮮人一七三人▲支那人二八人▲團體 修養團六二人、大阪市立福島商業一一二人、群山中學四二人、愛媛師範三八人▲前年度總數三三七〇人一行參拜。

人

◇佐伯顯氏（忠南警察部長）十九日午後入城不知火旅館
◇木田熊之吉氏（元山商議會頭）同上
◇荒木安宅氏（總督府土木課技師）十九日午後入城巴城館
◇原藤孝一氏（咸興慈惠病院長）十九日午後入城天眞樓
◇新村右一郞氏（東京三井物產技師）十九日夜入城備前屋
◇三原新三氏（木浦勸業模範場長）十九日午後入城浦尾旅館へ
◇丹下郁太郞氏（忠北道廳視學）十九日午後入城京城ホテルへ
◇遠藤達氏（前滿鐵經理部長）十九日午後七時入城
◇武田左喜太郞氏（林野調査委員會事務官）江原道に出張中の處二十日歸任
◇河野全北警察部長 二十日午前七時入城備前屋へ
◇神尾全南警察部長 同上天眞樓
◇石本慶北警察部長 同上
◇今村忠北警察部長 十九日午後七時入城巴城館

幕末巷談 劍の市
中村兵衞

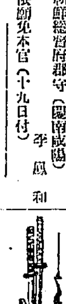

…（五十二）…

精惡の例として、必ず出づべき名刀二口は、遂に市に出なかつた。あらはれたは事實であるがそれを見たには鐵屋十次兵衞のみで、さきに若い女とその母とが、小鍛冶をたづさへて來て、三日間を預けた後取戻して行つたのでした。

最終の日、大鍛冶の若い武士の腰から拔かれ、虛無僧の手に握られた時、十次兵衞はこわごわながら、それを見たは正に長光と對の大鍛冶。

十次兵衞は捕物騷ぎの終つた後、劍の市に假居出した刀屋金藏にかういつた。

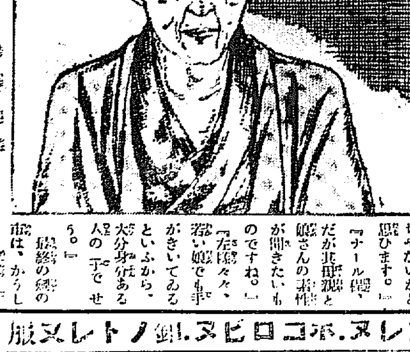

『まづ今年も名刀二口は、正に劍の市にあらはれましたが、をしや寶藏にはならず。見たは私一人、私はまことに醜態至極、これ程際の任まれ、身の光りとなる事はございません、ついては詳しく名刀二口について當局へ申上げて置きます。』

かういつてから、その大小二腰は、左近將監長光の刷作で、作りの總てまでが醜態。小なる方は隣出羽守、牧野權六郞に由緒ある、美しい娘が持主。大なる一口はこの境界に眼の高い忍術者の若い武士が主である事をつげた。

誰も驚異の目をみはらぬ者はなかつた。さうして代る代る聞ふた

『鐵屋さん、その虛無僧といふは何者なのですかね。』

『何ういふ譯で今日。忍術者の加勢して、三十何人の捕方を斬捲くつたのでせうか。』

『伊東攝津守樣のお使者も、岡田の隣代も追跡で見失ひ、それから八方手を盡くしてさがしても、行衞二人は見えないといふぢやありませんか。』

十次兵衞は答へました。

『さアその事です。虛無僧といふのは、確に以前母親と來た娘に違ひありません。何ういふ譯でか男裝となつて、天蓋に面體を隱して來たのでした。』

いづれも奇怪に思つて、顏を見合せました。

『何でも母親の口振では、忍術者とあの娘とは、夫婦約束――とか許婚とか、親が許した仲でいよいよ結婚となるまでは、その親達か鎌納代りとかいふのでせうかで、と、親から預けて置いたといふやうな事だらうと私は察しました。大鍛冶を娘の方へ、小鍛冶を娘の方へ何にせよ相當な武士の娘、母親の方も立派な風采。』

『鐵屋さん、一寸待つて下さい。私も土佐には大分知己もあります。その娘と母親は、土佐なまりでしたといつぞやお前さんいひましたね。』

『エ、さうです。あの土佐の訛は、母子をつけねらつてゐるので御座います。やつぱり國に潛伏中でも判ります。のすれくでいがみ合つてゐるのもこの頃の勤王黨とか佐幕派とかぢやないかと思ひます。』

『ナール程、だが其母親と娘さんの素性が聞きたいものですね。』

『左樣々々、若い娘でも手がきいてゐるといふから、大分身分ある人の子でせう。』

最終の日の市は、かうした話に終つてしまつた。名刀を手に入れんとして來た武士達も、座の話を聞いて、

『アゝ當年は折角名刀が出てゐながら、これを見もせぬといふけ殘念』

『世の中が騷がしいこの頃、かかる事もあらうて。』

市は終つたが岡田の隣代は忍術者と、若い虛無僧の跡に多くの捕方に手傷者をだしかもその行方さへ知れぬので、さんざんの體であつた。

あすの天氣（二十一日）

揚子江流域の高氣壓は東に移動して支那東南から朝鮮にひろがり滿洲方面は氣壓が低い。全鮮一般に天氣はよく氣溫は昨朝より三度內外下つた。明日はくもりがちの天氣である

京城は 晴後曇

溫度 二十日正午 一八、四（攝）六五、一（華）
十九日最高 一七、四（攝）六三、三（華）

今津博士發明

農事試驗場イマヅ殺蟲劑試驗報告拔萃

農事試驗場名	供試作物	害蟲名	水一斗に付殺蟲劑	石鹼	成績
愛知縣立農事試驗場滿洲分場	大根	青虫	一五匁	二〇匁	全死
廣島縣立農事試驗場己斐分場	梨	軍配虫	七匁	一五匁	全死
廣島縣立農事試驗場己斐分場	メロン	蚜虫	七匁	一五匁	全死
三重縣立農事試驗場	白菜	さるは虫	一〇匁	二〇匁	全死
三重縣立農事試驗場	白菜	蚜虫	五匁	一〇匁	全死
福島地方專賣局試驗出張所	煙草	青虫	一〇匁	一五匁	全死

專賣特許 イマヅ殺蟲劑 人畜作物無害

梨、桃、りんご 其他農作物の害蟲を完全に驅除す

特徵 殺蟲力强烈 藥害絕無 使用簡便

綿の心喰虫、蚜虫、根切虫、油虫類、浮塵子、天牛類、青虫類、象鼻虫、いらむし類、毛虫その他野菜のさるはむし、うんか、ゆりみゝず、稻の螟蟲、煙草のあかむし等なにわけなく全滅す

用法 本品は綠色の粉末にて石鹼を少量の水を以て溶したる後、本品を加へて希望の濃度とし、攪拌の上、噴霧器にて施用す

全國藥店、肥料店 雜貨店其他にあり

製造元 大阪市西區京町堀通一丁目 今津化學研究所 振替大阪六八〇八九

ヤフレヌ・ホコロビヌ・釦ノトレヌ服

作業服 少年團服は ライオン印に限る

生地堅牢無比

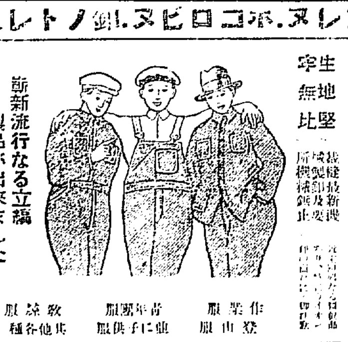

嶄新流行なる立襟製品が出來ました

五倍の耐久力確證

作業服 登山服 青年團服 子供服 敎練服 其他各種

（市內洋服店にて販賣せり）

販賣所 大阪 東京 京城本町 ユニオン商會 木城眞玄商店

到る處賞讚歡喜の聲

オゾンパイプの常用によりやめがたい喫煙の害毒もやみ、そして衞生上偉大な恵澤を享け、おあつらへむきの喫煙器だと幾十萬實驗家のもらさるゝ賞讚歡喜の聲！

（各新聞雜誌大賞讚記事あり）

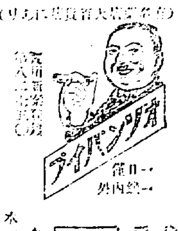

衞生試驗所分析證明 新聞名記入御申込迄

大阪市北區北新地一ノ四九 本舖 オゾン商會

貴下の幸福のため今直に一器を！

絢爛の日は來た 美術家の登龍門はあく
嚴選に嚴選を重ね審査は終り
鮮展の入選者けふ發表

やがてけんらんの日あるを期して年毎にはえ行く半島文化の精粋として斯界の京城を目ざしての第六回朝鮮美術展覧會の入選發表が待たれたる南大門通り總督府舊圖書館において二十日午前十時發表された。何しろ出品點數總計千二百十五點に達するといふ盛況に一般の期待もいやが上につのり十八日から今泉雄作、結城素明、辻永、金敦熙、李道榮、金圭鎭の六審査員が懸命になつて鑑査を進めたが嚴選又嚴選困難なる關門を通過し榮光の冠を頂いた入選は各部を合計して二百五十六點外に搬入中の無鑑査五十一點を合して陳列點數は三百七點となるがなほ各部別にすれば第一部（東洋畫）搬入點數百四十二點内受鑑査點數百三十二點無鑑査十點であつて受鑑査の結果入選點數四十一點、陳列點數は五十一點といふ嚴選振である。▲第二部（西洋畫）搬入點數八百十點（内無鑑査廿九點）であるが入選點數は百四十八點で約一割八分強の入選率を示し陳列點數は無鑑査と合して總て百七十七點である。彫刻は搬入點數二十五（内無鑑査一）受鑑査中の入選は八點である。第三部書は搬入點數百五十九點（内無鑑査七點）入選點數四十六點、陳列點數五十三點である。四君子は搬入點數七十九點受鑑入選十六點である。なほ特選は近々發表されるはずである。

鑑査を終り 各審査員は語る

二十日鑑査の結果を發表した鮮展會場において各部の審査員は鑑査後の感想を語る

第一部 昨年より上達した
結城素明氏談

昨年よりずつと上達したことは事實である。それに金殷鎬、卞寬植、崔禹錫等の人の顔が出たこともいかに充實させたか知れない。まづ大體において穏健であるが、未だ地方色ともいへる共通點はないがこのまゝ進んで作家が深くなれば間違ひない進境を得られると思ふ

第二部 下の方が進んだ
辻永氏談

この部では下の方がずつと進んで來たやうである。去年もその感が強かつたが今年は一層その感が強いやうである。新らしい人々の新らしい試みも目に立つてゐる。

第三部 期待より良い
今泉雄作氏談

私ははじめてのことであるので期待といふやうなものも持つてゐた次第であるがこの期待よりよかつた。然し、今日では内地の書が衰退して居る時期にあるのでこれと比較して直によいとは申されず、理想に近いとはいえぬのであるが期待よりはよかつた。四君子の部では日本人が僅に一人であつたといふとは朝鮮の人の方がよいものが多く出ていたといふまでである。闘抜けたものはなかつた。

新顔も交へ鮮展入選の人々
半島美術界を飾る晴れの登龍門は開く

第一部 東洋畫（受鑑査）

題	住所	氏名
首夏の光	釜山	野口保
後苑にて	京城	大縮長節
夕月	同	合原鶴松
遊戯	東京	崔亞錫
習作	同	崔亞錫
村外れ	京城	和田松治
めんたい	同	淺川伯教
けし	大邱	千野左門
或日の庭	京城	李漢福
鬱	同	卞寬植
海の女	同	三戸俊亮
花畑の一隅	同	李英一
鯉	同	田原武太郎
玄關マデ	釜山	平林俊吉
群猿	京城	宮廻正也
春日	同	白潤文
鳴戸の庭	同	鈴木尚重
春光	同	湯川タミ子
無愁翁	同	池盛彩
暮秋	全南珍島郡	許百鍊
春艶圖	元山	袁惠
玉簪花と家鴨	京城	池田留吉
路列車の後	同	長田久次郎
松林古寺	同	朴游武
長き飾り	同	阪田氏榮
海景	同	李用雨
多景	同	加藤俊吉
白けし	同	同
國臨公	東京	崔禹錫
春汀	京城	李英一
山里朝淸	馬山	井上齋
看星	京城	金殷鎬
宵	同	同
俯	同	同
驟雨	同	卞寬植
春晴	同	金景源
朝深	同	金殷源
池	同	金景源
黄河岸	同	金龍洙
黄昏入港	同	那須雅城
蝴蝶圖	同	李承

以上四十一點（順序不同）

第一部 東洋畫（無鑑査）

題	住所	氏名
立葵	京城	松田正雄
歸女弄牌圖	同	同
丘の夕暮	同	堅山坦
トマト	同	土居彩
雛寺	同	李象範
時	同	盧壽鉉
あしたの消香	同	土居彩
竹	同	堅山坦
鯛	同	盧壽鉉
雨後	同	李象範

以上十點

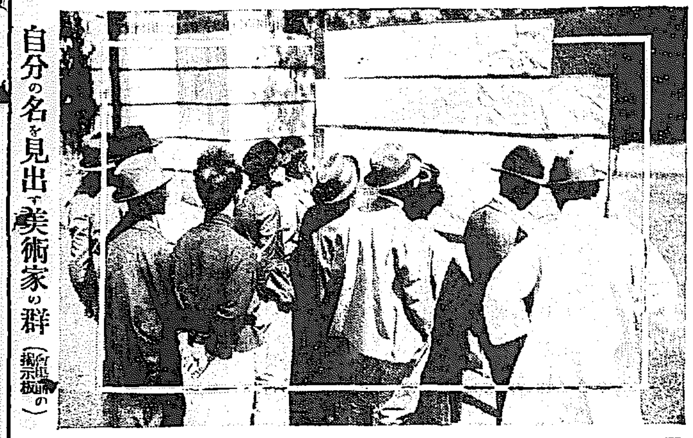

自分の名を見出す美術家の群（掲示板の前）

第二部 西洋畫（受鑑査）

題	住所	氏名
早春	京城	物河撫藏
精米所	群山	品川信男
林町附近	京城	玉井開藏
南鮮風景	晋州	岡昇
見の運河	京城	森田昌子
風景	同	張錫豹
丘の村	大邱	大平敬次郎
風景	京城	李光天
稼光	咸興	和田正男
春の三坂	京城	野守健
綠蔭	同	野守健
赤い屋根の見える風景	京城	新戸正一
春	東京	兪亨穆
靜物	釜山	米田福一
自畫像	同	米田福一
靜物	同	藤澤俊一
雪の街にて	京城	四方龍
國境風景	新義州	福田滋之助
郊外	同	福田滋之助
邑内風景	忠南	郡山美利
靜物	京城	藤村彌壽彦
風景	平壤	朴賀鐵
初秋	同	佐々木信雄
風景	京城	池田連雄
舟橋風景	龍山	山下一彦
風景	同	兪鎭度
春のあとづれ	同	藏田鎬美
敎會堂の見える午後の風景	同	洪祐伯
鐵橋の見える風景	同	伊藤武雄
府立圖書館	同	伊藤武雄
經學院風景	同	高橋武
舟ばた	同	旧野邊觀一郎
少女	同	新木正之介
靜物	同	新木正之介
靜物	同	吉田稻夫
秋深し	同	崔世永
雨後	同	王城貫
經學院經判閣	同	城勉一郎
男の座像	同	金重鐵
曇日の川邊	同	中永均
街の裏	同	舟山安
裸婦習作	同	伊藤喜一
フラスコのある靜物	同	伊藤喜一
靜物	同	高橋いし
靜物	同	高橋いし
風景	同	金廳進
靜物小品	同	尹相烈
子供	同	金鍾泰
白壺のチューリップ	同	金鍾泰
晩春風景	龍山	金鍾泰
讀書	京城	前田淸輔
靜物	同	淸水簡義
庭路	同	中川憲郎
靜物	同	田中紀弘
人物	同	宮崎重讓
風景（朝）	大邱	原田但亮
靜物	同	同
果物のある靜物	東京	金周經
嘉會洞附近	京城	錦織信
果物	同	和田香明代
盛花の圖	同	同
上野小景	大邱	金浩淵
ランプと花	京城	尹喜淳
少年	同	同
秋光	仁川	澤田信幸
金谷風景	京城	鄭玄雄
風景	同	長尾守雄
同	同	小牧正夫
同	平壤	南敏夫
靜物	京城	大庭榮五郎
晴れ日	同	吉田一弘
風景	同	張承夢
敎堂に上る路	平壤	河村幸男
我庭の午後	京城	山形靜智
籠のある靜物	同	中野六郎
風景	同	森行雄
同	同	星野濟二
靜物	永登浦	李濟二
女	京城	米澤康司
寮の朝鮮部落	同	吉鎭萬
風景	東京	李承萬
樂器	同	李承萬
四月風景	京城	蘭玄雄
靜物	同	竹澤繁之
門	同	池田正輔
古城	京城	城戸駒康
風景	同	石田定治
同	大邱	石黒義正
同	京城	阪田一正
早春	大邱	木村信吉
たそがれ	京城	松岡正次
庭の一隅	釜山	松岡四郎
夜の風景	同	白南舜
軍郎の像	京城	白南舜
風景	同	手塚道男
靜物	同	福間要
老人	同	同
人物習作	同	同
風景習作	同	錦岡
初夏の悲しみ	大邱	岩村文雄
靜物	京城	河野
鏡町	同	川田達德
靜物	同	張九千
支那人の像	同	増永正子
風景	同	城戸作治郎
早春	慶北	三好計樹
風景	京城	松枝學一
春の風景	東京	林英一
靜物	京城	八島俊雄
女生徒	同	加藤なつ子
風景	同	早川良雄
大和町風景	同	中村銀矢
女	同	村上美甲
靜物	同	村上美里
雨に霽る、港	仁川	服部英一
赤イ屋根	京城	山崎正男
風景	同	下津佐正久
火ノ見	同	内山都郎
風景	同	俵野綱子
人形ノアル靜物	同	河野野郷
二人の少女	同	富岡治義
或る田舍村	淸津	高木章
貞洞風景	京城	權明德
殘る夕映え	同	上田史朗
自畫像	同	上田史朗
メリヤ	同	高橋正明
風景	同	中村楊太郎
暖い日	黄海道	中原文彦
夕暮の街	京城	加藤靖雄
瓶のある靜物	同	井上佐人
山の病院	同	津田信哲
習作	平壤	堀井正俊
水車	大邱	藤井正後
靜物	京城	三谷
敎會のある風景	同	青木秀雄
靜物	同	三田吉雄
風景	同	平山昌夫
（ヌー）コスチューム	同	三木弘
靜物	同	三木弘
水兵下像	同	金昌燮
帽子を持てる少女	海州	大川三好

以上百四十八點

第二部 洋畫（無鑑査）

題	住所	氏名
新綠	京城	大川秀好
春苑	同	青柳秀雄
間	同	吉村藤雄
春の午後	京城	遠田錫
京に現れたりエトシヤ	同	山田新一
靜物	同	同
青きリボンの少女	同	遠山
婦人座像	同	同
桃の咲く風景	同	前田
貞洞風景	同	同
風景	同	前田金七
靜物	同	同
鶴	同	茂川
靜物	同	同
李朝の壺	同	同
新府廳前の廣場	同	一
大和町	同	同
春雨時晴	同	同
春の夕景	同	高木
斜陽	同	同
酒場	同	同
風景	同	吉
黒白の背景に依る裸女	同	伊藤秋
新興都市風景	同	伊藤
部物	同	同
扇を持てる男	同	多田毅三
花丹	京城	美信
記者M氏の像	同	同
婦人圖	同	同

第二部 彫刻（受鑑査）

題	住所	氏名
芳聞	京城	安丞
春婦像	同	同
自作	同	張基用
想の習作	同	梁臣文
首	同	具本雄
供陵	同	洪性德
母の陵	奉天	春田忠美
若の者	京城	佐仲錫臨

第二部 彫刻（無鑑査）

題	住所	氏名
習作	京城	渡部八吉

以上八點

第三部 書（受鑑査）

題	住所	氏名
かな論論	大邱	井上勇喜三郎
琵琶行	同	同
元次山詩	京城	新垣清一郎
謙吉唐詩	同	片岡稔之助
草書	京城	李正重
孫過庭書譜	慶北	朴好直
敎育勅語	京城	市川誠
陶淵明詩	同	李陽
草書	同	崔壽青
聯	同	李濱
佛句	同	森田一
細字	慶北	杉浦
草書	永登浦	梁弘
出師表	慶北	張世
かな巻物	大邱	徐張
七言絶句	京城	中島直信
借問調心	新義州	米山明
かな詠草	同	西田
古今集序	京城	大石理一
王陽明の詩	同	朴駒恒
草書	同	江頭富雄
四體千字文	忠南	植村逸平
淡詩	京城	佐々木正太
大篆字	同	金秉文
四體朱子論	同	李
草書	同	吉田
獨立詩	同	宇田川
關帝詩	同	和田
書	同	孫在
曉光寄	同	同
詩	同	中島
陋室銘	同	葛城
原道	同	川野
卓	同	岩

以上四十六點

第三部 書（無鑑査）

題	住所	氏名
古詩	大邱	山田宗吉
古詩十九首	京城	荒木謙吉
七言絶句	同	李浩
東坡赤壁賦	同	洪
興福寺	同	宇野宗一
屏風	同	兪昌煥
行書	新義州	米山富十

以上四十六點

第三部 四君子（受鑑査）

題	住所	氏名
梅	開城	孔子
蘭	京城	金漢奎
竹	同	同
和宮萬葉集	同	金敬
松竹梅	同	金
明陵	同	同

以上十六點

第三部 四君子（無鑑査）

題	住所	氏名
晴竹	京城	金
霜竹	同	金
古松	同	同
木蓮花	同	同

以上四點

巨人軍大元氣で けさ打揃つて入城
喜ばしげに白い目をみはる ファンの熱誠な歡迎

費府ローヤル、ジャイアント野球團來る、この報は、京都のボールファンの間に大きなセンセイションを起こしてゐたが、それは、廿日の京城驛頭に如實に現れた、午前七時四十五分の列車が十五分遅れてプラットに入ると早くからつめかけてゐた大衆は手に〱小旗を振りつゝ迎へ、大きな黒いそれでゐて柔しくニットほゝえみながら、主將マッキー君を先頭に連日の疲れを少しもみせず威勢よく下り立つと握手、挨拶が降りかゝつた、かくて文字通り工八連、大きな目をパチ〱させて喜びの目をみはり、前に本社寫眞班のレンズに入つて驛頭に出たが、驛頭にはまた巨人何れぞと人の山をきづき、近藤の自動車に分乗して、出てゆくまで、たゞ一人も立去らうとしなかつた、かくして一行はほがらかな笑ひに終始して、南大門のクラシックを賞し街頭の風色を珍しがりながら、一路朝鮮ホテルに入つた、が活動寫眞班はその動靜を全部レンズに收めた

けさ入城した巨人野球團（京城驛で寫す）

瓶を拾ひ驅逐艦出動 ヌ機捜査に

【クインスタウン十九日發聯合】佛國飛行家ヌンゼッサイ氏の署名入りの瓶をひろつたとの報に接し當國の一驅逐艦は海上捜索の爲急航した

殉職警官 實に百七十五名 鄭重に弔ふ

既報朝鮮警察協會主催第七回殉職警察官の招魂祭は二十二日午前九時から本府廳舍大ホールで擧行されることになつたが明治四十三年以來朝鮮において職務上の犠牲となつた者は實に百七十五名に達してゐる、因に今回新に殉職者中に加へられたる者は十一名であるが今年度における殉職者は平安南道巡査黑鍋善氏および平安北道巡査鄭原熙治氏の兩名である。なほ當日は式終了後正午まで一般の參拜を希望する由又同二十一、二十二の兩日間警察官講習所において全鮮有段者の演武大會を開催し一般の從覽を許すことになつてゐる

大旋風起り 慶北榮州の慘害
死者三生死不明多數

【大邱特電】十九日午後一時より慶北道の北端小白山附近にものすごき旋風起こり山麓なる榮州郡丹山面一帶には人畜家屋麥作の被害甚大にして殊に金龍房落里では即死者三名生死不明四十五名に達し近來に見ない大慘狀を呈した 急報により榮州警察署では直に多數の署員現場に出張目下救護中

五月二十一日より二十五日まで
リンネル加工品宣傳大會
主催 帝國製麻株式會社
後援 京畿道 京城府
會場 三越呉服店
會期中は加工方法をも實演して御覧に供します。

日本勸業銀行構内
日本勸業證券株式會社
東京市麹町區内山下町一丁目
振替口座東京十八番 電話銀座 一五四五番
福岡市博多下呉服町

幸運は一刻を爭ふ
愈々切迫 初回大籤 來月一日!!
第九回 復興貯蓄債券
引受殘券あり、至急お求めあれ!!!
割增金 五圓券 十圓券
◎前回より實行大好評の特別簡易貸付御利用になれば僅かの掛金で澤山のクジが樂めます
◎勸銀、復興等の債券賣買値段表其他の案内書御申込次第差上げます

模範 自動車運轉手養成
確實なる本組合優秀講師陣に學べ甲種免許得る迄責任教授
大阪自動車運轉手組合

元祖 眞崎麺機 製麺機專門
創業以來五十餘年
特許 ウドンソバ機械
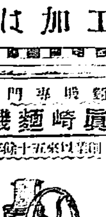
カタログ 郵券三錢
總發賣元 東京淺草區東仲町二六
合名會社 眞崎麺機商會
振替東京二八〇四（外2）

職業
女子供でも面白く出來る家庭向の仕事 キレイな仕事 僅かの資金で儲かる本業副業 製品地方販賣自由
阪神工業所

用心しないと小供が殺されます。
小供の健康を絶對安全地帶に置く爲にフリットで必ず蠅退治をして下さい。

フリットは安全無害極めて有効な文化的室内害虫驅除劑で蠅、蚊、のみ、南京虫等を確實に驅除します。
全國著名藥店に發賣す。
FLIT フリット

二十一日から五日間
大棚ざらへを開始いたします
非常な英斷!
二割引、三割引、五割引
と云ふ驚く程の安値を是非一度御覧下さい
京城本町二丁目
石川物産商會

イオン導入治療來る（五月十五日より）
病患に悩む人々に急告
今回京城府志の切なる要望により左記の通り出張所を設け諸病の治療開始致しました病患に悩む御方は一日も早く來りてイオン導入治療の效果を御ためしあらん事を
イオンの醫治作用
奏效病名
場所 本町二丁目 シノザキビルヂング内
治療時間 午前八時より午後八時まで
奧山イオン導入法治療出張所
治療者 奧山德太郎
後援者 京城有志

新進スター 山形と花田と 帝キネ芦屋へ

今度帝キネ芦屋現代劇部へ山形映兒、花田草の新スターが入社した

◇…山形映兒（寫眞右）福岡縣大牟田の出身で東京中央大學を卒業して後劇術協會に入り俳優研究を積みマキノを經て今度入社す乘馬オートバイ等の冒險競技を好み第一回は龜井清一監督の手折られし撫子に里見明、小島洋々、二條玉子と初演し目下深川ひさし監督にて「呪はしき血統」に劍學士岩崎英治に扮し藤間林太郎、濱田格、歌川八重、高津愛子と共に撮影中で

◇…花田草（寫眞左）愛媛縣出身神戸日新商業學校に學び花柳章太郎一座に入り其の門下生として舞臺生活を續けて居たが兼て希望であつた映畫入りを決意して入社す趣味は新劇及び映畫の鑑賞スポーツ等で第一回作品は大森勝監督の哀愁に藤間林太郎歌川八重と共演し目下渡邊□太郎監督の下に學生ローマンス春時代に學生松林好夫に扮し里見明小島洋々八島京子と主演撮影中である

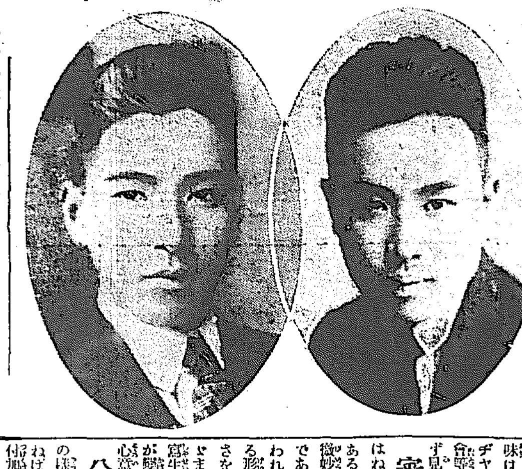

東洋畫と文人畫の 鑑賞的差異
兩者は同一には取扱はれぬ
鮮展第三部審査員 今泉雄作氏談

今回初めて鮮展第三部の審査員としてその鑑別中の今泉雄作氏は、各地に於てよく起るところの問題であり昨年は朝鮮に於ても東洋畫家の陳情等があつた。（四君子の類）と所謂東洋畫或は日本畫と稱される部の撥出が誤謬に於て同一レベルの上で批判鑑査審査されてよいものか何うかといふに對して大體次の如き意見を述べた。

「私共が關係してゐる東京の美術協展においてもこの文人畫をどの部に入れるかに就て論議された後遂に畫に他するといふ條文を作つて第二部に廻し畫と共に陳べ鑑賞することにしたのである恰度鮮展をやれといふ申込も受けてゐるのでその時はこのことについて

兩樣式 の繪の鑑賞的な差異、又文人畫なるものを如何に味はふべきかについて話してみたいと思つてゐる。さて文人畫においては寫意を以て人物、花鳥、山水等を描くがその寫意はいはゆる日本畫の形式とは異つて、簡明にして充分なる情を見せるのであるがこれ等の差異位ではこれを一緒に陳べて鑑賞批判するとは出來ないこともないのであるが、この二ツの形式、内容には判然たる主義の相違があるのである

謂ゆる 日本畫、ここで寫生派といふか、は、稽古をすれば誰にも相等までは行くのであるが、文人畫は技と頭腦とのほかに一種特別の備えとして腕がなくては出來ない仕事である。自らこの兩者の間には大變なへだゝりを生ずるのである。これを一緒にすることは無理ともなり又一體になりたぶらくがこともできる。この

差異の一例として或る **寫生派** の大家が協贊展に出品された、さうしてその畫なるものは非常に手に入つたものであつたが、私共から見れば何うしても食ひ足りないのであつた。要するにこれも觀の問題かと思はれ文人畫なるものゝ困難さを一人感じたのである。文人畫（四君子類）を描くには特殊な腕の鍛錬を要するとは前言の如くであるが、これを描く者は非常に簡單で手がかゝらない、然し寫生派の技巧上の複雜さは大變なものである この間において寫生派が

文人畫 をけなすわけにもゆかなければ、又文人畫が寫生派をけなすわけにもゆかぬのである。この問題については描く人達も心がけねばならず、又鑑賞玩する人々も正しくこの間の差異についての理解を持たなければならぬのである。文人畫は非常に高尚な味はひを示す、然し文人畫にはグヂャ〳〵が特に多いのである假令今日でこのグヂャ〳〵を鑑別出來ず見る人を誤らすとは全く

審査員 の罪であるといはねばならぬ。組織構成が簡單であるだけに文人畫の鑑賞は非常な微妙なものとなるのも當然なことである。要するに繪を描くことはわれ〳〵の日常見たり感じたりする形態、色彩等を通して來る情感をさも又形にして殘さうといふにとゞまるのでこの氣持ちからいへば寫生派であらうが文人畫であらうが變りはないのである。その間の心意氣を知り次いで兩派の

分れを 解してこの二つの樣式を持つ繪にわれ〳〵は問はねばならぬのである。最後に一言付加へて置きたいことはこの品格といふことである。文人畫で品格を高めるには座禪をやらなければならぬといふこともいはれるが、私の多年の持論とする處では形以下のものは少しばかりのことで上達するものであるが形以上のものになると決して簡單ではないのである。一つ私の多年の

研究に よれば[illegible]を以てすれば品格が上るといふのである。筆をねせて描く時は出來上りは早いが品格は下るのである。然し或る點までは世に應ずるに執着なく高見を持し一格の腕を有して作るはこの品格が備はること勿論であるが、私の鑑賞の態度直觀でこの品格に大して大なる影響があるのである。」と語つて昨年鮮展の東洋畫家達が

四君子 を東洋畫部に編入して同じ藝術批判の水準の上に立つて嚴然なる態度を以て四君子を紹介しもつと四君子のレベルを高くせよと叫んだ話に對しては四君子を東洋畫部に編入することに反對意見をはいてゐた。

遠山滿の『次郎長と石松』 二十日から京城劇場で

滿洲放浪後お詫興行をやることになつた遠山滿一座は愈よ二十日から開演した。初日は『池田屋切込』一場『金鍔治兵衛』と一座の最も得意とする『次郎長』と石松三場八幕。滿は石松と次郎長の二役に扮することゝなつてゐる。熱のこもつたせりふと洗練された目覺しい動作は必ずや觀衆をひきつけずにはゐないであらう（寫眞は次郎長と石松の一場面）

京城放送局を思ふ（下）
井上位八

その一例を擧げるならば、ラヂオによる各種の學術講座は、直接民衆に、効果をもたらし大きくいへば民衆の學校としての力があり高尚高級な、學術の研究を、發表するときは、國民大學ともなりうるのである、また藝術方面でも、そのおよぼす効果は、偉大であつて文藝についての講座、劇に關するもの美術についての講座、或は、音樂、歌謠の放送などは、うるほひのすくない、この半島――大陸にどんなに、美しい環境をつくり。これによつて、生活がよりノーブルな域に進みつゝあるかは否定ができない。そしてまたこゝに最も注意を要するのは、現在朝鮮の發達を期するに伴つて、ラヂオがいかに必要であるかを思はねばならないことである。京城やその他の都市では教養ある學術研究や、娛樂機關は相當に備はつてゐるが、一歩内地にはいるならばこの方面では、殆ど設備がなく、地方人の此方面に向ふ熱望は相當大きなものであると思ふ

そしてこの地方に居住する人々は、殆ど全部が日鮮人であり中央都市から、數十里、數百里を隔てた地方で、教養の開發に努めてゐる貧い人々であるこの人々に對して、平等に都市の文化をもたらし、やゝもすれば學術的に、時勢から、遲れやうとするこれらの人々に教養を與へ、また娛樂としては、中央都市のあらゆる藝術が直に、山間の田園に、あたかも味を與へる、そしてこれらの產業に從事する人々に、產業開發の努力を、より以上に高調させることは看過ければないのだ、これによつて現在わが日本が全力を擧げて、朝鮮の產業開發に、力をつくしてゐるときに、その一つの原動力となることを思ふときに、JODKの使命が偉大であるのを思はねばならない。

以上の點を見ても、この京城放送局の存在は、いよ〳〵その意義を認めるのである。でこのDKが現在經濟的に、窮迫の立場にあるならば、民衆の力で後援し、も少し民衆がラヂオを理解し、もつと加入者をおのづから進んで高めねばならないと同時に、DKとしては、これを產業開發などに利用しつて政府の補助を仰ぐとか、またはDK建設入にするとかその外適當な方法を講じてこのDKを、『もり立てゝ』行くことはわれ〳〵ラヂオ、ファンの輿望でありまた國民としても、民衆としても相當の責任があると思ふ

このやうにして民衆がラヂオを理解し（DKは組織法人であり、營利を目的とするものではなく民衆の爲の立派な公機であるといつて、いゝ）援助するときに、DKが機能を完全な、發育を遂げその機能を美しく發揮して、ほんとうに朝鮮の文化に貢獻をすることを私は識ずる。

私はラヂオ、ファンとして、朝鮮の文化を思ひDKの立場を思ふ微衷からこの稿を草したことをこゝに附記して筆を擱く。

JODK
五月二十一日（土曜日）
仁川デー第二日

午前九、〇五分より定期放送
一〇、三〇 料理獻立、日用品値段
一〇、五〇より定期放送
午後〇、三〇 講演 映畫を見る方法 李 麗孫
一、三〇 天氣概報
一、四〇より定期放送
三、五〇 相場終市、ニュース
六、三〇
1 童謠 劉 健
1 鷗 2 七面鳥 3 青い鳥 4 双玉涙の歌 ピアノ伴奏 金 洛 星
2 ヴアイオリン助奏 金 瑄 宇
3 初等英語講座 笠谷保太郎
映畫解説アリラン全 S 管 永 煥
伴奏P、金 紘 圖
4 趣味談金剛山のお話 李 潤 鍾
5 講演朝鮮の氣象 仁川觀測所 後藤 一郎
6 三曲合奏 長唄越後獅子 琴 山崎ふじ子 三味線 本合 新子 尺八 松枝 仙樂
7 ニュース
8 ヴアイオリン獨奏 A ヘンリーファーケー作 アブリユー、ベルス、オブ、スコットランドメルグ作 B ベルンユースラブ 獨奏 林 鍾 燮
9 獨唱 A 二人の擲彈兵 B 覺醒 ヘンベル作 獨唱 葛西 醴一 ピアノ伴奏 島崎 江美子
10 時報 翌日プロ發表

將棋新手合（一）
於東京市日橋區蠣殼町一ノ四 溝呂木將棋所

香落番 ▲七段溝呂木光治（東京） △四段鈴木禎一（東京）

（圖は五三銀の局面）

持駒 △溝呂木氏 ナシ ▲鈴木氏 ナシ

△二六歩▲三四歩△七六歩▲四四歩△二六歩▲五四歩△二五歩▲三三角△一六歩▲四二銀△一五歩▲五三銀へ（イ）△一四歩（ロ）▲同歩△同香▲一三歩▲同香ナル▲同桂△一四歩▲一二飛△一三歩ナル▲同飛△四五桂（ハ）（以下次號）

溝呂木七段講評
（イ）上手方五三銀は力將棋に誘導せん策戰である
（ロ）下手方普通今迄は四八銀と繰上つてみたが最近一四歩と早仕掛手段を採る棋客が多くなつて來たが可否不明である
（ハ）下手方四五桂打ちは一四歩と早仕掛策の繼續であるが至當の手である

◇大菊花苗實費配布 目下菊花苗移植の好時期なるに依り此際長野縣下高井郡延德村の宮島銀兵衞氏方へ送料箱代として三十錢を送れば太管細一文字咲厚物牡丹大摑崖作り用野菊、嫁菜菊七子咲、萬輪咲に至る迄札落混合苗十種類を送り又名札附十種類八十錢一等花名札附十種類一圓五十錢別上尺五寸咲五種類二十種類三圓にて栽培法を添へ何人へも急送すると尚朝顏種子希望の人には（花色花形）記入六寸咲以上十種類三十錢廿種類五十錢珍花ダリヤカンナ球グラジオラス球等花色組合せ六球一組一圓二組二圓宛にて急送する

桂家殘月來る
趣味娛樂

廿一日から浪花館
伊藤痴遊と肩を並べる講談界の新人桂家殘月が二十一日から市内明治町浪花館で開演する。毎夜得意の長講ばかり。なほ賀々加津春の浪曲、祇園遊妓篠奴の清元舞踊がある。

三越三階の リンネル宣傳會
廿一日より廿五日まで本町三越與服部三階において帝國麻類組合主催京城府および三越の後援でリンネル加工品宣傳大會を開催加工品の陳列、加工作業の實演を一般觀覽に供するかたはら製品および生地の販賣をなすと

呼倉重四郎（五十九）
猫遊軒伯知演 野口紅厓畫

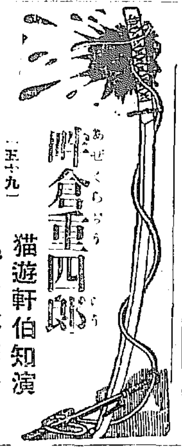

こゝは南町奉行大岡越前守の役宅、數寄屋橋の内にある、時は六月の中旬暑い頃で門番は折々吹來る風によい心地になりうと〳〵として居ります。恰度今でいへば午後三時頃、昔の八ツ時にそれへ入つて來たガタ〳〵といふ下駄の音、門番はフト目を覺すと年の若い盲人が杖を突いて急いで行かうとする門『待て待てコレ〳〵どこへ通る。こゝは南の御番所であるぞ。用を頼む者はないぞ。コレどこへ通ると申すに、盲目滅法界とはこの奴のことだ。待てといふのが判らんか』盲『判つてをります。』門『判つてをりながらどこへ行くつもりだ。から見た所が按摩らしいが』盲『へエ、私は銀盤でございます。大岡様に申し上げる事がございましてこの暑い中を出て來ました。私のやうな盲人が來たとい

ふ事をお取次ぎを願ひます。それにお預け申して置いた物がございます。それを頂きに出ました』門『[illegible]二年越になつて來ります』『何だお預け申した物を取に來た。オイ同役ありさうでないものゝ[illegible]だとはよくいつたな。御奉行は御役宅主千石様御内證だとばかり思つてゐたがこの座頭から金を借た事があるといふ。もう二年越になると申した町奉行へ座頭が貸金の催促にくるとは今まで聞いた事がない。いゝな盲人さうおこるな。何れ取役からこの事を申上げるであらうが、今日はおとなしく歸れ』盲『イエ、何と申しても歸る事は出來ません。お預け申した物を頂かぬ内は動きませんよ』門『金などを預けたといふ事があるか、と云へないなそこで預けた[illegible]。まさかに貸した覺えもございません。又お貸し申した事もございません』盲『へエ、それでは何を預けた』盲『笛を預けて置きました』門『大變な

奴が來た。おのれは氣違ひだな。』盲『首を預ける者があるかい。』盲『あるかといつてあるから取りに來ました。どうぞ首は返して下さいまし。阿父さんがお前の敵を取りますと、お奉行様が首を持つて參ります。』門番は驚いてこの事を與力の詰所へ[illegible]同心が來てこの盲人を[illegible]今を申上げ延です。』與力『汝は何れのものだ』盲『へエ、私は長谷川町の城富と申しまして鍼醫でございます。お奉行様の首を貰ひに參りましたどうぞこの事を申上げて下さいまし』與『氣をしづめろ。お奉行の首を貰ひに參つたとは正氣でそのやうな事はいへまい。又願ひ事があれば家主附添ひにて申し出ろ』富『家主の所へ參りましたが、一旦裁許の極まつた物を願へて出るは裁許破りといふ罪をきる。それゆゑ願ひ書を書く事は出來ねえ。又附添ふ事も出來ないとかう申します。そ[illegible]

れで私一人で出て參りました。』長谷川町の城富と申せば、お奉行様には御存じでございます。』○『これより越前守にこの事を申し入れて遣はす。待つてをれ』○『かしこまりました。』與『オヽ城富か見えたか。』富『イヤ〳〵狂人ではない。彼の申す通り予の首を今日まで預け置いた。次第によると彼にこの首を遣すかも知れぬ。予の首を城富があげれば天下の法に觸れない事がよく判る。先づは白洲へ通せ』與『ハヽ』與力はこれを聞いてお白洲を大白洲へ通しました。砂利の上にお低頭をしてゐる目安方の用人

つくばひの前で、一同それに畏座してゐる。城富は盲人の事で、それに誰が居るか判りません。シツといふ警蹕の聲がかゝる。富『ハヽアお奉行様が出て來たな。今日は首を持つて行かなければならない』越『長谷川町城富』『へエ、お奉行様でございますか。[illegible]一つ伺ひたい。』富『[illegible]お世話を願ひたい[illegible]はございません。どうぞ[illegible]買ひに參りました。どうぞ[illegible]渡しくださいまし』越『[illegible]て納せし如く[illegible]を渡すであらうがいはれなく[illegible]この大切なる首を渡す次第にはならん。』富『それは私も狂人ではございません。貰つて行くだけの理由がありますから態々出て參りました』と申し上げる。

五月廿二日（舊暦四月廿二日）日曜
▲一白▲[illegible]
▼二黑▲無茶苦茶なことある日
▼三碧▲[illegible]穏健の事に手を出して僥倖にして安全東と南と北が吉
▼四綠▲我儘を通したがる日それで信用を失くして損を招く日西と東と南が吉
▼五黄▲[illegible]
▼六白▲[illegible]
▼七赤▲[illegible]
▼八白▲[illegible]
▼九紫▲[illegible]

傘・提灯
本町四丁目
富士屋
電本二一五六

京城明治町一丁目
佐々木胃腸病院
入院隨意 電本三八七三・一七一六

京城明治町二丁目
中央婦人科院
院長 衣笠茂
電話三三四〇番

NOK眞空管

牛乳
陸軍衛戍病院御用
荒井牧場
電本一〇〇四番
龍七三一番
場主 荒井初太郎

金牌受領
本梅香油
本舗 大阪

頭痛にノーシン ―― 泣く兒に乳●

金銀地金買入
京城明治町
徳力出張所

下劑
ラキサトール
ラキサトールは服用し易く應用安全にして、腹痛等なく氣持よく排便するのが特徴であります。
粉末 10瓦入 100瓦入 25瓦入 450瓦入
錠劑 10錠入 100錠入 50錠入
大阪市東區道修町 東京市日本橋區本町
株式會社塩野義商店

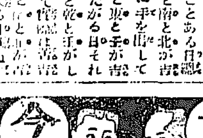
昔も 今も
効能で賣れる
七ふく [illegible]
効能 逆上を引下げ便通をよくし頭痛其他諸毒を下す
本家七ふくや伊藤長兵衛
大阪高津表門筋
全國有名藥店ニアリマス品切ノ時ハ本舗ヘ直接御注文下サイ
振替大阪九七二一・電話南二七九一

大夏のマーケット
當日の陣立
（於階上大賣場）
イヨ〳〵
五月二十二日ヨリ二十六日マデ
毎日 午前八時半ヨリ午后十時マデ
第一賣場＝夏服レデーメード
第二賣場＝夏帽子、洋裝雜貨一式
第三賣場＝子供服、通學服
第四賣場＝朝鮮衣服地、其他
京城南大門通
丁子屋洋服店

イタリーの絹業 復興運動の提唱（一）

世界の生糸は殆ど全部日本、支那イタリーの三國で生産される。イタリーは今日でこそ日本、支那よりも遙に下風に立つてゐるが四、五百年前には世界に於ける生糸や絹物の生産を獨占してゐたものであるが、近來甚だ振はぬのは何故であるか、又昔日の隆盛を挽回するには如何なる方策を講ずべきか。イタリーは目下國を擧げて之れが研究に當つてゐる。此の點に關しイタリー絹業協會々長トンダニ氏は最近ローマで開かれた同協會發會式の席上で委曲を盡した演說を試みた。その要點は左の如きものである。日本の輸出大宗たる生絲の競爭國が試みつゝある

自由主義の固執

生糸がイタリーの諸産業中重要な地位を占めてゐる事は今更多言を要しない。これは生糸が農業の一分科として多數の國民に生活の糧を與へ、且つイタリー重要輸出品として年額約三十五億リラの收入を得てゐる事を見ても明かである。然るにこの重要な產業が近來甚だ振はぬのは何故であるか。これには種々の原因があるが、最も根本的な原因をなすものは斯業に統制が缺げてゐる事、換言すれば生糸業者が各個に偏狹なる自由主義を固執して協力一致事に當ると云ふ心掛けがない事である。この形勢を馴致した源は古く且つ遠い。

勞働者の移動

十九世紀末葉の產業革命は單に工業方面に劃期的の變革を齎したるのみならず、その影響は遠く農村に及んで、農村企業の上に著しい變化を來たし、土地の分割讓渡並に賃貸借が益々烈しくなつて來た。從つてこれまで大地主の溫情的な庇護の下に平穩に惠まれてゐた蠶業並に桑樹栽培はこの大地主よりの保護を期待し得なくなつた。加ふるに農民はその生活狀態及び所得の變化に伴れ所謂桑田外の勞働を厭ふ樣になり、勞働者が農村を捨てゝ都會へ奔ると云ふ傾向となり、かくて農民の數が次第に少くなる上にイタリーには季節的に農村勞働者の移動がある。例へば米を精白する季節には北部イタリーへ移動し穀物收穫期には中部イタリーへ集ると云ふ風でこれが爲め蠶の勞働が惡はるゝ事少からざるものがある。イタリー生糸不振の禍根は正にこの人的要素の不完全と云ふ點にあると云ふべきである

鐵道網の完成には 第二期計畫を樹立し 內地資金を吸收せよ

京城鐵道協會列席のため十九日夜入城した同協會々長國澤新兵衛氏並に幹事谷口守雄氏は朝鮮鐵道の將來に對する根本策に付き左の如く語つた

朝鮮鐵道網の第一期計畫八百六十哩が帝國議會を通過したのであるが本計畫は憲政內閣の緊縮方針に依つて計畫されたもので不滿足である、國有線二千百哩私鐵線五百哩の敷設は第一期計畫としての我々の主張で、今度の第一期計畫は三分の一強に過ぎないが、第一期計畫に依つて朝鮮鐵道網の頭が出て居れば今後政府の計畫が立直された場合之れに計上さるゝことは困難でない、政友會內閣では公債政策も緩和されるであらうから朝鮮鐵道今後の計畫も大に促進さるゝことと思ふ、朝鮮の鐵道としては政府が其骨組即ち

幹線を完成し 支線は私設鐵道に依つて完成を圖ると云ふのが我々の主張である、併し現在の私鐵補助方法では內地の資金を呼び得ない、北海道の私設鐵道が十年間七朱の補助を十五年八朱にして居る今日としては、朝鮮は正に立遲れの姿である、朝鮮鐵道網の完成には

「一、第一期、計畫の遂行につれて國有線第二期、計畫の樹立、二、私鐵補助法を改正して內地の資本を呼ぶ、

此の二つが出來て初めて朝鮮鐵道網の完成が出來る、併し一地方の鐵道二三十哩と云ふ短距離の範圍のものは交通の密度輸送貨物の性質等により必ずしも鐵道を必要としないかも知れぬ、其處には

私鐵の補助機關 として自動車を利用する方が良い鐵道と自動車とは夫々其使命を持つて居るのに內地の如く兩者が競爭することは國家經濟上の不利益であるから先づ國有線（幹線）を敷設し之れが補助機關として私鐵を利用設置せしめ、私鐵の補助には自動車を利用する斯くして各々交通機關としての能力を發揮せしむることが出來るので、朝鮮としても此點に付いては周智を集めて大いに研究すべきであると思ふ

爲替放任 併し正貨挑下げの意嚮あり

【東京電報】政府は對米爲替の低落に對し人爲策は却つて投機筋に利用される傾があるので、成るべく之れを避け、當分自然の成行に委す方針であるが、必要に應じては在外正貨の挑下げをする意向らしい

正對金米爲替 四十六弗臺

【東京電報】對米爲替は益々惡化し市中相場は昨日より四十七弗を割つて來たので、正金銀行も又復建値を對英電信賣一志十一片八分の一と十六分三方、又對米同四十六弗四分の三と八分の三方何れも引下げ、市中に追隨した。

鮮銀も暴落

鮮銀は二十日、對外爲替建値を對米電信賣四十六弗二分一で前日に比し半弗方引下げ、對英も一志十一片丁度と十六分三方引下げた、これに準じて上海も七十四兩二分一と實に二兩方引下げたが、併前途續落の懸念が濃厚である

鮮內金產額 七百八十萬圓

鑛務課調査＝昨年中鮮內の金產出高は七百八十六萬八千四百七十一圓で一昨年度の五百六十九萬二千七百二十七圓に比し二百十七萬五千七百四十四圓の激增を示した、右增加は主として平北の三成金鑛產額が九十三萬三百三十三萬圓と一昨年に比し約百萬圓を激增したのに因る

銅元所持制限

【奉天電報】暴落せる奉天票の手持ちを忌避する反面に銅元の使用を歡迎する傾向が著くなつた、これがため支那側當局は總商會を通じて各商賈に對し銅元千元以上の所持を禁止すると共に違反者は現品沒收又は相當處罰を行はるべしと申渡した

金組改善論 と反對論

都市金融組合は其の土地の特殊の事情に依つて發達程度に著しき差異がある即ち釜山の如く地場銀行を凌駕せんとするものもあれば、京城の如く比較的振はない處もあるが、金融制度の調査改善に關聯して一部では都市金融組合改善策として

一、營業時間の延長
二、無限責任役員の設置
三、一都市一組合主義（他の組合は出張所として統一する）
四、金融組を產業組合の一部とするか又は合倂する
五、金利の低下助長

等の諸點を擧げてゐる併し二項の信用組合並に役員を無限責任とすることには理論的は首肯出來るが實際論としては價値がない何是かなれば現在の役員は無限責任となれば恐らく其の地位を去るであらうし、役員の大部分は無產者に近いから實質的には無限も有限も變らず又質のよい役員は得られなくなる恐が多い、第三項の一都市一組合主義は實に庶民金融機關たらんが爲めには益々下層に喰ひ入つて行かねばならぬために組合を多くする必要あり住所の安定せぬ者を中心に考へることは妥當でない、釜山の如く組合が銀行と對抗することは組合本來の使命ではない、其他の點も直に理論通りには改革出來るものでなく必要に應じて改善を要する點があれば漸次改善して行くと言ふより外に方法はなからう、現在の金組は兎も角立派にやつて行けるのだから畫一的に改革を云々する必要もないと思ふ等の反對意見も有力視されてゐる

鮮內銀行も 業績は不振である 從つて收益減も免れない

內地の各銀行の今期業績は、財界動搖に依る支拂準備手當で相當打擊を受けて居るが朝鮮は大體において金融界の動搖殆んどなかつたので支拂準備に依る損失は僅かに尠い模樣であるが併し年初以來貸出利子が急落したのでこの利子の低落に依る各銀行の收益減少はどうしても免れぬ模樣である、これは地場銀行支店銀行共に同樣である尤も貸出利子の低落と同時に預金利子も下つたがこの引下げの影響は大部分來期からでないと現れない

海銀に合倂說 相手は湖南銀行

海東銀行は大正九年の創立以來財界の不況と內部の不統一で、栗須專務が就任後も一時八十萬圓から吸收して居た預金も最近は三、四十萬圓に減少し、其の內定期預金の如き十餘萬圓に過ぎず五十萬圓拂込の銀行としては餘りに不振も甚だしいので、曹專務も遂に投げ出すに至つた、而して最近に至り局面展開の意味から湖南銀行一資本金百五十萬圓二分一拂込との合倂談が進められて居るらしく傳へられ居り又一說には全北の三南銀行一資本金百萬圓、四十萬圓拂込との合倂談があるとも言はれて居る右に關し海東銀行で『合倂の話は申込を受けたこともなし、こちらでも考へては居ない、それに曹專務が退いて金年洙氏が後任に內定して居るがまだ選任を見ない位であるから何等態度は明かにして居まい銀行の將來に就ては金氏の就任後決定されるものと思ふ』と語つた

十五銀 整理案 半額に減資

【東京電報】十五銀行は愈々整理案製作に着手したが兩三日中に之れが具體案を得たるに至るべく整理案の具體案方針は左の如し

一、資本金を半減すること
一、積立金全額切捨し
一、預金の切捨…之れを認さず
一、大口預金並債權取立の協議を講ふこと

製糸資金如何

春繭の出廻りに伴ひ東京の諸銀行では本年度製絲資金の貸出利率決定に迫られて來たので、近く第一、三井三菱、安田、川崎第百代表者の會合に依つて決定を見る筈であるが、大體昨秋に比し一厘下げの一、製絲家振出、問屋引受、銀行裏書二錢二厘二、製絲家振出問屋又は銀行裏書二錢三厘、三、銀行、問屋又は製絲家振出の融通手形二錢四厘に決定する模樣であるが、之れを昨春に比較すると二厘方の低落である尚、朝鮮も今年は昨年より冷氣のため時季が後れて居り、從つて春繭資金問題も後れ未だ何等考慮されてゐない譯であるが內地が近く決定する以上朝鮮でも近く決定を見るべき筈である而してその金利は昨年に比し一般に金利低下せる折柄だけに、大體內地の狀勢に追隨し、昨春の二錢八九厘より二厘方低下する模樣である

金組の短期低資 は他に運用

一ケ年期限の短期低利資金の融通を受けるとゝなつた金融組合は、始め財界動搖の場合組合の一部では預金支拂準備に充當せしめる筈であつたが、その必要はなくなつた、併し低利の資金であるため他に融通に運用すべく近く更融資を受ける事となる模樣である、

桑田增殖補助費

昭和二年度の鮮內各道桑田增殖補助費は、總額三十三萬四千三百五十圓で昨元年度の補助額二十八萬五千圓に比し四萬九千三百五十圓を增加し最高は慶北の四萬二千百二十八圓、最低咸北の七千七百五十七圓であるが、この各道別配當は左の通りである（單位圓）

京畿道三四、二〇四 忠淸北道一四、七七八 忠淸南道二〇、八六三 全羅北道二二、六六九 全羅南道四一、七二七 慶尚北道四二、一二八 慶尚南道三一、二九五 黃海道二七、四五〇 平安南道二〇、一九五 平安北道二一、五三二 江原道二六、二八〇 咸鏡南道二三、四七二 咸鏡北道七、七五七 總計三三四、三五〇

朝鮮內の私鐵業績

昭和元年度一ケ年間の朝鮮內私鐵の營業成績は營業益金總計八十三萬九千四百二十六圓に達し、建設費又は資金に對する比例は一分五厘の實績を擧げて居る、尚本年三月末の建設總額五千七百三十四萬五千九百六十八圓で平均資金は五千七百二十八圓である、之れが各社別益金割合は全北鐵道一割六分五厘、京南鐵道七厘、金剛山電鐵一分、圖們鐵道一分二厘で、朝鮮鐵道五分九厘、十四年度の益金割合に比すれば全北三厘增、圖們二分五厘增、京南六厘減、金鐵三厘增、朝鐵三厘增合計三厘增となつた、過去六年間平均の益金割合は七厘である

京仁の電力料は下げ難い 水火併用發電は不經濟

京城電氣會社が京城及び仁川へ供給する電力は一日六千餘キロワットでその內金剛山よりの買電は平均二千八百キロワットであるが、京城商業會議所の特別調査によれば、京電側の一キロワット時當り發電費は二錢五厘乃至三錢である、併し石炭が現在價格より昂騰せぬ限り金電より買電の基本單價二錢九厘よりもやゝ安い模樣である、兩社の契約は大正十三年より昭和九年まで金電の供給最大電力五千キロワット、責任送電量三千五百キロワット、京城の責任受電量二千六百キロワットで、一キロワット時當り單價は左の如し一ケ月受電量が二千百六十キロワット時まで二錢九厘、▲超過の分は二千五百四キロワット時まで二錢四厘▲更に超過した分は一錢七厘

▲京電としては自社所有の火力發電所が不充分で現在の發電機六臺中四臺は缺點が多く殆ど使用されず比較的最新式の第五號機（出力三千キロワット）第六號機（出力三千六百キロワット）のうち發能電力約三千二百キロワットのうち第六號機によつて約二千キロワット第五號機により約一千二百キロワットを各々輕く運轉させてゐる、若し京電が數年前に一萬キロワット內外の出力を有する最新式火力發電機一臺を單位として設備したならば發電費一キロワット時當り一錢三厘乃至一錢七厘を出ないであらうが、現在の如く火力のみで京仁の全需用に應じ切れず、また水力買電のみでも不足する結果火水兩發電の併用を要するに至つて經濟的不利多く電氣料金の低下は望み難い狀態にある、京電現在の買電價格二錢九厘を二錢八厘に低下させるには平均三千五百キロワットを需用せねばならぬなは金電に現在の二錢八厘以下に低下さすことには左の如き事情で困難である

一、五千キロワット以上の供給困難なること
一、從つて京電をして火力發電を廢止せしめられぬ
一、送電線路（一回線あるのみ）に豫備回線を有してゐないため

たゞ金電が相當積極的に計畫中で、これが實現すれば幾分か電氣原價の低減、延いては一般需用者に對する料金低下を見るであらう

國際聯絡運賃改正

二十一日附告示第百十五號で日、中國國際聯絡運輸規則中日本郵船、大阪商船、原田汽船航路の一、二等割引を三十人以上三割、三等五十人以上三割とし六月十五日より改正施行する事となつた。

帝鐵總會議案

帝國鐵道協會總會は二十二日景福宮內勤政殿で開催するが其の附議事項左の如し

一、大正十五年度昭和元年度會務報告
二、評議員百名中半數二名選擧
三、講演會（滿蒙視察團の交通事情、大村鐵道局長、古代より現時に至る朝鮮文化の變遷（大原淵朝官）

朝汽定時總會

朝鮮汽船では六月二十五日釜山本社で定時總會を開催するが配當は前期同樣五分の據置であると

◎株式◎ 凡化

前場 阪地短期鐘紡新二圓五十錢高東新一圓九十錢高をはじめ長期株も高寄りを入れて當短期市場も內地株の好調に場面小綻りの振合であつたが追買續かず阪地の笑落勞々結局上放れたゞけは下廻つて保株概ね安値引
▲京取寄同事▲鐘新出來値一圓九十錢高▲大新寄六十錢高▲東新一圓十錢高▲仁新出來値同事

後場 阪地區々の成行に市況不變、閑散見送りで大引
▲京取寄十錢安▲大新同事▲東新同事

伸力添はず

今朝は米棉の一圓十錢高を入れ阪地鐘紡新習の高寄をはじめ諸株の手堅き成行を移して珍らしくも小戾りの場面を見せたが引際阪地主力株の引落しに再び軟調を帶び依然伸力の捗々しからざることを感得せしめた

底値鍛錬時代

（大阪電報）綿絲高を入れ利喰ひ急ぎに小戾したが高値は氣あづけ的に賣られ易く暫くは此邊にて底値鍛錬さるべく觀測されて居る

手口と出來高

今前場の鐘紡出來高八百五十枚で主要手口及び出來高は左の通りである
鐘新 賣方新田八〇枚大林五〇枚田定岡二〇枚等▲買方新田八〇枚田中道七〇枚等 出來高一七〇枚
大新 賣方正崎一〇〇枚京誠八〇枚成濱、田中道七〇枚宛田中、白井五〇枚等▲買方新田一一〇枚古川、金澁、白井七〇枚宛大林六〇枚等、出來高五〇〇枚
東新 賣方田中三〇枚正崎、成濱金秀二〇枚宛等▲買方大林五〇枚正崎、古川、金秀二〇枚宛等、出來高一三〇枚

◎期米◎ 頭重し

前場 阪地高に先限三十五圓六十錢と寄附き押目待の買物に六十八錢と小戾したが金太から地方筋の賣物多く出で五十九錢と頭重く止安

後場 先限六十一錢と寄附きアト一二錢摑みに焦付き保合の商情（立會中）

强弱の駈引戰

前日阪地が三十八圓十錢高にセロク掛けた原因は今朝の阪地の入電に依れば財界回復の期待外れに强氣一部の嫌氣投げと相俟つて株式筋及び軟派の追賣に依るものであるが然し押目には主力筋が弗々買進んでゐるとあり又次の通信には買方主力の潮先より軟派が買玉を運した爲め買方の投物と見て提灯筋の嫌氣投げを誘招したとも傳へられてゐる何れにせよ右の事情から察すると賣方にも相當賠引が行はれてゐる事が窺れると同時に戰爭は漸く佳境に入りつゝある模樣である

押目買の根據

一月以來供給不足に依る先高見越しに大上納を買進まれて來た爲め賣方は正米を買附けて渡しさへすれば四五十丁の利鞘は必ず貰へたわけでそれが爲めに市中の在米も

意外の

增加を見るに至つたものであるが然し今日に於ては只先物が未だ割高にある丈で當中は採算の地位を傾倒して居りそれず先物の七月限と云へば目先採算は出合ふても天災季に乘出す米としに納會までには正米の事情がどう變化するか判らないし又從來

定期に

免れ賣方を嫌ふから せた西鮮地方の米は今後條件を選ばないと假令採算は出合ふても受渡に合格しない憂があると同時に其他の米でも倉入後二ケ月を經過せるものは米を檢べて證券を仕直す必要があるので賣方は多大の面倒となるから採算本位で

飽くまで

終始するなどが出來るかは疑問である殊に五月以降は例年在米の減に伴ふて正米の引締りを見るなどが多いから是から先は受米も捌け易い等依然押目の有利を說く向が多い

採算筋賣募ふ

採算筋が先づに天災期を迎へた米を無暗に賣込むことは危險であるといふ見解から一時見送り勞々方針替への振合に見えたが切米正米の賣行面白からず中先の大約を眺めては再び戾り待に賣進む向もあつたり金太店に日々賣建が增加するは地方採算筋の賣建によるものと認められる然し小口には依然目先的に押目買を試みる向か多いから市況は再び採算筋賣の小口買に變じつゝある

つよきよわき

株式 珍しくも高寄りの場面にちよつと明るい氣分になつたかと思ふ間もなく
△再びダチヽとなつて蹲つてしまつた、病人に四股を踏めといふのが無理であらう
△今日は中旬貿易の發表があるづれは鰻り榮えのせぬところであらうが
△綿高今暫く鰻り榮えのせぬ材料を材料として蠢動する鍵のことである

期米 阪銀が發撰袋をバラまいてるのでお隣の京取と打揃うて少しは景氣のいゝ所を見せるかと思ふたらアベコベに株が安い綿糸が惡いてな所から期米も頭を抑へされる
△これまでは中間提氣を見越して大きな鞘を買ふた連中も閉だ心もとないわけ
△聞けば蛇蜴に鱗の如く人氣が弛緩うてゐるとか
△皮肉育ちの相場としてクモ子ちらしといふ醜態を演じなきや宰である

◎正米◎ 軟調

京城 農耕期の出廻り增と地場鍛錬の買物に昨日に比し十錢安丸キ三等三十三圓九〇四等三十三圓〇地揭糙上三十三圓一等白米三十八圓鮮白米三十五圓製は先高見越に依然高値保合

仁川 丸キ角千三等三十三圓四〇等三十三圓五〇海州三十三圓一〇四等三十三圓一〇鷄原石扱三等三十三圓七〇一等白米三十六圓八〇粗碑力種十錢三厘在來種十錢厘大豆は龍山物一八圓三〇白川一八圓天安〇漣錢一八圓二〇長湍一八圓〇京豆川一八圓五〇漣錢一八圓五〇

京城穀物組合建値

▲外米 ミードン二一、九〇蘭貢二一、六〇▲粟 滿城二一、三〇▲遼陽二一、二〇錢館二二、二〇昌圖一一、九〇四平街二一、八〇▲小豆 龍山物二一、五〇滿洲物一四、三〇▲大麥上九、三〇並七、〇〇▲綠豆（滿）一六、八〇▲胡麻三三、三〇▲高梁八、七〇▲荏子（朝）一六、五〇▲裸麥一三、五〇▲蕎麥（朝）一二、〇〇▲小麥一〇、〇〇

◎商況◎

綿糸布賣行良好（內地）

綿高を入れ三品暴騰市況良好絲布とも相當手合せあり海外も引續き買ふ
▲釜山 正米市三品高で人氣良好
▲京城 三品高、三圓高、市中地方 生地物相場二、三圓高、市中地方共に稍賣行良し

京城米卸賣價

丸キ四等米 三三圓四〇
白米卸值 三八圓〇〇
仁川一等白米 三六圓八〇

府內屠獸數

京城府屠獸數は左の爲めし 四月中の京

滿洲粟不變

「京城」引續き新規買崩しあるも相場變らず北滿特等京城六圓二十錢迄開特等六圓三十錢鐵嶺特等六圓四十錢昌圖上等六圓二十錢

豆粕昂騰

爲替激落で十八日より二錢高の二圓十五錢

過燐酸目先强調

（京城）內地 形勢いよく好轉し百斤につき五錢高
撫 內地各社とも品切れを來し更に値上の模樣で京城三井物產では仁川沖渡一圓五十錢を二十三日より更に値上のはず

釜山鮮魚

二十日昨日來の風強く漁撈困難な所から本朝の入漁船は二〇隻であつたけれ共品物少く水揚高は一二〇〇圓に過ぎなかつた相場は前報より稍高く各品の市場取引値はアヂ一九、サバ八、タヒ三〇、アカタヒ二〇、ダイカ七、アワビ二二、アナゴ七ヒラメ一三、ヒラス一六、ブリ八、シラサエビ三〇、クルマエビ五五 二十一日は本朝の天候關係から本朝より多くある見込

中旬貿易

輸出五五、二八七千圓輸入七〇、二五八千圓入超一四、九七一千圓
一月以降入超 二八二、〇七千圓

小麥硬調

（京城）海外高を移し京義線驛乘十八圓三四十錢見當▲シカゴ九月限一弗四十二仙四分三▲七月限一弗四十二仙四分三▲十月限一弗三十六仙八分二

麥粉昂騰

（京城・爲替安）綠ダイヤ四圓五十錢に五錢高騰。

仁川穀物出入（二十日）

京城魚市場賣上高

京城魚市場四月中の鮮魚賣上高は府內三魚市場合計五萬九千二百十三貫十二萬八千三百圓で、前月に比し百八十貫六千九百六十六圓の增加である、市場別賣上高左の如し
京城魚市場 日の丸水產 龍山水產 計

日銀帳尻（二十日） （單位千圓） 比前日增減

鮮銀帳尻（十九日） （單位千圓） 比前日增減

發行高 正貨準備 保證準備 貸出高

東京コール（二十日）

翌日拂 無條件 月越

手形交換（二十日）

枚數 金額一、六九四、〇三七、一四錢

海外經濟電報

倫敦銀塊 紐育銀塊 米棉 印棉 スチール株 アナコンダ株 英米爲替 對米爲替

除權判決

一、證書 右支部人 約束手形一枚 金額五千七百二十圓也 振出人 日本紙業株式會社 受取人 京城府元町三丁目一番地 朝鮮印刷株式會社 京城支店 支拂地 京城 振出年月日 大正十五年十月十一日 一定ノ滿期日 大正十五年十一月十一日 振出地 京城府 支拂地 朝鮮殖產銀行

一、證書 日本紙業株式會社京城支店 約束手形一枚 金額一千五百四十圓 振出人 京城府元町三丁目一番地 朝鮮印刷株式會社 受取人 日本紙業株式會社京城支店 振出年月日 大正十五年十月十一日 一定ノ滿期日 大正十五年十二月五日 振出地 京城府 支拂地 京城府株式會社朝鮮殖產銀行

右證券ハ昭和二年五月十六日 京城地方法院

奧丹後震災義捐金

京城本町 一金四百拾九圓六拾錢也 中央報院 一金五圓也 吉田松太郎 一金五圓也 同 一金一圓也 和田佐一 一金十七圓參拾錢也

宮內省御用達 菊正宗 釀造元 本嘉納商店 兵庫縣武庫郡御影町

懷中藥仁丹

絕對に舶來品を凌ぐ 仁丹體溫計 一本の用意一生ノ幸福

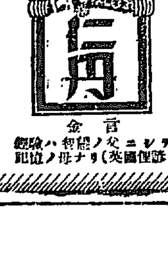

消化器 口中香料 仁丹 金言 ナヤデ其ノ父ニ經驗ハ知識ノ母ナリ（英國俚諺）

齒磨界の最高權威 仁丹ハミガキ 丸缶入は別製優良品

醫學博士 二宮亮吉 產科 婦人科 二宮病院 （京城黃金町一丁目）

銘茶 陶磁器 漆器、銘酒、食物、荒物、世帶道具一式 和波商店 電話二二八番 振替京城八四七四番 京城大和町二丁目

石版 活版印刷 印紙、文具、官公用紙 合資會社 芝田印刷所 電話一五三番 振替京城六二三三番 京城大和町

時計と眼鏡は 是非當店へ御用命を 時寶堂時計店 京城大和町二丁目